

DONNÉES PLAISIR©

**ANALYSE
LONGITUDINALE**

OCTOBRE 1999 - OCTOBRE 2022

Août 2023

Laure Curt

Sur mandat de la
Commission technique intercantonale PLAISIR

TABLE DES MATIÈRES

1. Introduction.....	4
2. Objectifs de l'analyse longitudinale	4
3. Commentaires	4
4. Analyse longitudinale	7
L1: Distribution des résidents selon le degré de sévérité de l'indicateur de mobilité physique, par canton	8
L2 : Distribution des résidents selon le degré de sévérité de l'indicateur d'orientation, par canton	14
L3 : Distribution des résidents selon le degré de sévérité de l'indicateur d'autonomie, par canton	20
L4 : Distribution des résidents selon le niveau des 12 classes, par canton	26
L5 : Distribution des résidents selon le degré de sévérité de l'indicateur de mobilité physique, par mission.....	32
L6 : Distribution des résidents selon le degré de sévérité de l'indicateur d'orientation, par mission	38
L7 : Distribution des résidents selon le degré de sévérité de l'indicateur d'autonomie, par mission	44
L8 : Distribution des résidents selon le niveau des 12 classes, par mission.....	50
L9 : Structure des âges des résidents, par classe de 2 ans.....	56
L10 : Structure des âges à l'admission des résidents, par classe de 2 ans.....	61
L11 : Proportion de résidents présentant un changement de classe entre 2 années	66
L12 : Proportion de résidents présentant un écart dans leur temps de soins OPAS entre 2 années, par tranche de 20 minutes - Résidents REEVALUES entre les deux périodes	72
L13 : Proportion de résidents présentant un écart dans leur temps de soins OPAS entre 2 années, par tranche de 20 minutes - Résidents réévalués ET non réévalués entre les deux périodes	78
5. Annexes.....	80
5.1 Définition des degrés de mobilité physique.....	80
5.2 Définition des degrés d'orientation	81
5.3 Définition des degrés d'autonomie	82

DONNÉES PLAISIR®

ANALYSE LONGITUDINALE

OCTOBRE 1999 - OCTOBRE 2022

1. INTRODUCTION

La méthode PLAISIR® est une méthode de mesure de la charge en soins requis spécialement développée pour les institutions de long séjour. L'ensemble de la démarche PLAISIR® est décrite sur le site internet www.ct-plaisir.ch.

Quatre cantons utilisent cette méthode depuis 1999 : Genève, Vaud, Neuchâtel et Jura.

2. OBJECTIFS DE L'ANALYSE LONGITUDINALE

Les données longitudinales fournies par l'outil d'évaluation PLAISIR® sont très riches. Elles permettent de suivre l'évolution intra cantonales de nombreuses caractéristiques des populations recevant des soins de longue durée en établissements médico-sociaux (EMS) et dans les autres types d'hébergements de longue durée. Les données sont présentées de plusieurs manières pour répondre à des questions différentes.

L'évolution du nombre de personnes prises en charge et de leurs degrés de déficit traduit l'évolution du système de santé et des effets purement démographiques comme le vieillissement de la population ou la variation de l'effectif des cohortes annuelles. Les différences inter cantonales montrent l'effet des stratégies choisies au sein de contexte cantonaux hétérogènes.

3. COMMENTAIRES

Entre 1999 et 2022, le nombre de résidents est passé de 11'517 à 13'154 avec une hausse presque régulière, exceptée en 2020 et 2021 (baisse). Le nombre de résidents en 2022 correspond environ à celui de 2018. Cette observation est valable pour 3 cantons, mais pas pour Neuchâtel où il y a une baisse régulière du nombre de résidents depuis 2017.

Mobilité physique :

(L01) Péjoration lente et régulière de la mobilité des résidents depuis 1999 avec un accroissement du nombre de résidents dans les degrés les plus hauts. Presque 1/3 des résidents sont en degré 9 de sévérité soit une mobilité nulle. Les deux autres degrés de sévérité principaux sont le 6 et le 7. Le degré 8, moins important, est en légère augmentation depuis 8 ans.

Des variations non négligeables s'observent par canton.

VD : Degré 9 dominant. En baisse régulière depuis 7 ans

NE : Degré 9 dominant, avec une tendance à la hausse. Suivi du degré 6.

JU : Degré 9 largement dominant, puis degré 7. Fluctuations mais tendance à la hausse

GE : Degré 9 dominant. Augmentation des degrés 8 et 9.

(L05) Des différences importantes s'observent entre les missions.

L'effectif des homes médicalisés est le plus important. Dans ceux-ci, les résidents dont la mobilité est nulle sont les plus nombreux (35% - Degré 9). La situation est plutôt stable depuis plusieurs années mais avec un léger alourdissement. Les homes médicalisés spécialisés dans la gérontopsychiatrie ont des résidents un peu plus légers regroupés principalement entre les degrés 6, 7 et 9 avec une certaine stabilité depuis quelques années.

Orientation :

(L02) Des différences importantes s'observent entre les missions.

L'effectif des homes médicalisés est le plus important. Dans ceux-ci, les résidents dont la mobilité est nulle sont les plus nombreux (35% - Degré 9). La situation est plutôt stable depuis plusieurs années mais avec un léger alourdissement. Les homes médicalisés spécialisés dans la gérontopsychiatrie ont des résidents un peu plus légers regroupés principalement entre les degrés 6, 7 et 9 avec une certaine stabilité depuis quelques années.

(L06) Des différences très importantes s'observent entre les missions.

L'effectif des homes médicalisés est le plus important. Dans ceux-ci, les résidents ayant une perturbation modérée sont les plus nombreux (Degré 5, 33%) ou une perturbation sévère (degré 6, 29%). Un alourdissement vers le degré 8 s'observe. Les homes médicalisés spécialisés dans la gérontopsychiatrie ont des résidents plus lourds regroupés principalement entre les degrés 6, 8.

Autonomie :

(L03) Les résidents se répartissent entre les degrés 6-7-8 et 9. Le degré 8 est le degré dominant avec 41 % des résidents ayant une dépendance pour la plupart des besoins. Le degré 7 est le 2ème plus important, suivi des degrés 6 et 9. Augmentation du degré 9 depuis 2020, après une relative stabilité générale des résultats depuis 2012.

Peu de variations s'observent entre les cantons.

VD : adéquation avec la moyenne des cantons.

NE : adéquation avec la moyenne des cantons.

JU : alourdissement depuis quelques années

GE : degré 8 largement dominant.

(L07) Les missions ont des profils relativement homogènes par rapport à la répartition des résidents selon les degrés d'autonomie, sauf pour les établissements destinés aux traitements psychosociaux.

L'effectif des homes médicalisés est le plus important. Dans presque tous les types de missions, l'effectif le plus important s'observe pour la catégorie "dépendance pour la plupart des besoins" (degré 8). Par exemple, ils représentent 43% des résidents en home médicalisé. Une légère tendance à l'alourdissement de la classe 9 s'observe depuis quelques années.

Les établissements pour traitements psychosociaux ont au contraire beaucoup de degré 6 (ce qui est normal, leurs résidents étant généralement plus autonomes). A noter que dans ce type d'établissement, il y a probablement eu un changement de politique d'admission ou de prise en charge car les courbes d'autonomie montrent d'une évolution importante.

Classes 12 niveaux :

(L04) La classe 12 est celle qui regroupe la plus grande part de résidents (27%), ce qui est normal car lié aux limites de classes. Augmentation de la classe 12 observée jusqu'en 2020, avec un saut très marqué entre 2019 et 2020, puis baisse depuis 2 ans.

Peu de variations s'observent entre les cantons. La classe 12 y est largement dominante partout, avec une tendance à l'alourdissement.

(L08) La répartition des résidents dans les classes OPAS est similaire et relativement stable pour les différentes missions, à l'exception des établissements pour traitements psychosociaux et des unités hospitalières - lits C.

La classe 12 regroupe le plus de résidents dans presque toutes les missions. De façon générale, plus la classe est haute, plus il y a de résidents. La hausse de la classe 12 dans les homes médicalisés observée en 2020 et 2021 s'atténue en 2022.

Les résidents dans les Unités hospitalières - lits C sont davantage répartis sur toutes les classes. Les classes 6-7-8 sont prépondérantes dans les établissements pour traitements psychosociaux.

Âge des résidents :

(L09) L'âge moyen est de 83,0 ans et l'âge médian est de 86 ans. L'évolution est stable. L'écart-type de l'âge des résidents augmente.

Âge à l'admission (admission dans les 12 derniers mois) :

(L10) Les résidents admis dans les 12 derniers mois ont en moyenne 85,2 ans à l'admission. La situation des cantons est très variable.

Changements de classes (12) et soins OPAS :

(L11) "Lors des réévaluations en 2022, 20,2 % des résidents s'allègent d'une ou plusieurs classes, 38,8 % sont stables et 41,0 % s'alourdissent. Attention, pour ceux qui ont une classe stable, il y a presque toujours une variation des minutes de soins OPAS, à la hausse ou à la baisse (voir L12 pour plus de précisions). En effet, lorsque le temps de soins d'un résident réévalué change, ce dernier ne change pas obligatoirement de niveau de soins. Cela dépend de l'importance de l'augmentation de son temps de soins.

Les variations de classes sont principalement de +/- 1 classe, voir +/- 2 classes, plus rarement davantage."

Peu de différences s'observent entre les cantons.

Important : Les résidents peuvent rester stable au niveau de leur classe OPAS mais avoir néanmoins un changement dans leur temps de soins requis.

(L12) "En 2022, 38% des résidents réévalués s'allègent et 62% s'alourdissent.

Il y a eu énormément de ré-évaluations depuis 2020 liées au changement de règles.

Les résidents peuvent rester stable au niveau de leur classe OPAS mais avoir néanmoins un changement dans leur temps de soins requis. Presque toutes les personnes réévaluées ont une modification de leur temps de soins. En revanche, seule une partie d'entre elles changent de niveau de financement OPAS. Ce graphe se compare avec l'analyse par niveau de financement (L11).

L'augmentation ou la diminution du temps de soins requis a un impact sur le financement des établissements, lorsque le temps de soins de la nouvelle évaluation franchit un palier de classe OPAS à la hausse ou à la baisse. Les classes de financement sont définies par palier de 20 minutes. Par exemple, un temps de soins de 0 à 20 minutes correspond à la classe 1, un temps de soins supérieur à 80 minutes et inférieur ou égal à 100 minutes correspond à la classe 5.

(L13) "L'année 2022 (et 2021) est très particulière avec très peu de résidents stables dans leur temps de soins. En 2022, 61 % des résidents ont une augmentation des temps de soins, 2% sont stables et 38% s'allègent. Les années précédentes, l'évolution des temps de soins de l'ensemble des résidents montrait l'effet stabilisateur et l'importance des personnes qui n'ont pas eu besoin de réévaluation.

Ce graphe se compare avec l'analyse par niveau de financement (L12) et (L11).

4. ANALYSE LONGITUDINALE

Treize analyses différentes sont présentées, numérotées L1 à L13, présentant des résultats depuis 1999. Les données des 4 cantons sont regroupées puis Vaud, Neuchâtel, Jura, Genève sont décrits séparément :

- **Huit analyses**¹ mesurent les déficits de mobilité physique (L1, L5), d'orientation (L2, L6) et d'autonomie (L3, L7) qui caractérisent le type de résident et définissent la nature de leur besoin de soins. La charge en soins cantonales globale est examinée dans les feuillets L4 et L8.

Les données sont d'abord présentées pour l'ensemble des résidents des EMS des quatre cantons évalués avec l'outil PLAISIR, puis par canton.

Analyses par canton

- ✓ **L1** : Distribution des résidents selon le degré de sévérité de l'indicateur de mobilité physique, par canton
- ✓ **L2** : Distribution des résidents selon le degré de sévérité de l'indicateur d'orientation, par canton
- ✓ **L3** : Distribution des résidents selon le degré de sévérité de l'indicateur d'autonomie, par canton
- ✓ **L4** : Distribution des résidents selon le niveau des 12 classes, par canton

Analyses par mission

- ✓ **L5** : Distribution des résidents selon le degré de sévérité de l'indicateur de mobilité physique, par mission
 - ✓ **L6** : Distribution des résidents selon le degré de sévérité de l'indicateur d'orientation, par mission
 - ✓ **L7** : Distribution des résidents selon le degré de sévérité de l'indicateur d'autonomie, par mission
 - ✓ **L8** : Distribution des résidents selon le niveau des 12 classes, par mission
- **Deux analyses** présentent par canton la structure par âge des résidents à un moment donné (au 31.10 de chaque année considérée - situation prévalente – L9) et à l'admission (dans les 12 derniers mois – L10), pour tous les établissements d'un canton ou pour ceux de missions comparables.
 - ✓ **L9** : Structure des âges des résidents, par classe de 2 ans
 - ✓ **L10** : Structure des âges à l'admission des résidents, par classe de 2 ans
 - **Trois analyses** examinent l'évolution des classes et du niveau de soins des résidents réévalués entre deux périodes, pour tous les établissements de chaque canton. Ces 3 analyses se complètent et montrent l'impact des résidents stables (non réévalués) sur l'ensemble des établissements, ainsi que les mouvements chez les résidents réévalués et enfin l'impact sur les changements de classe.
 - ✓ **L11** : Proportion de résidents présentant un changement de classe entre 2 années
 - ✓ **L12** : Proportion de résidents présentant un écart dans leur temps de soins OPAS entre 2 années, par tranche de 20 minutes - Uniquement les résidents identiques REEVALUES entre les deux périodes
 - ✓ **L13** : Proportion de résidents présentant un écart dans leur temps de soins OPAS entre 2 années, par tranche de 20 minutes - Uniquement les résidents IDENTIQUES (réévalués et non réévalués) entre les deux périodes

¹¹ Les définitions de ces caractéristiques sont stables à l'interne de l'outil PLAISIR. Leurs définitions sont données en annexe.

L1

Distribution des résidents dans les établissements utilisant l'outil PLAISIR, selon le degré de sévérité de l'indicateur de MOBILITE PHYSIQUE, total et par canton

Objectif:

Montrer l'évolution des taux de handicap des résidents, pour chaque degré de mobilité physique, depuis 1999. Les données des 4 cantons sont regroupées puis Vaud, Neuchâtel, Jura, Genève sont décrits séparément.

Commentaires - Mobilité physique:

Péjoration lente et régulière de la mobilité des résidents depuis 1999 avec un accroissement du nombre de résidents dans les degrés les plus hauts. Presque 1/3 des résidents sont en degré 9 de sévérité soit une mobilité nulle. Les deux autres degrés de sévérité principaux sont le 6 et le 7. Le degré 8, moins important, est en légère augmentation depuis 8 ans.

Des variations non négligeables s'observent par canton.

VD : Degré 9 dominant. En baisse régulière depuis 7 ans

NE : Degré 9 dominant, avec une tendance à la hausse. Suivi du degré 6.

JU : Degré 9 largement dominant, puis degré 7. Fluctuations mais tendance à la hausse

GE : Degré 9 dominant. Augmentation des degrés 8 et 9.

Degrés de sévérité Mobilité physique:

Pour plus de détails, voir les définitions détaillées en annexe

Cette catégorie ordinale a 9 degrés. Ils correspondent à des intensités croissantes de handicap.

- 1: Pleine mobilité
- 2: Mobilité restreinte occasionnellement
- 3: Mobilité déficiente (lenteur)
- 4: Mobilité réduite
- 5: Mobilité restreinte au voisinage de l'établissement
- 6: Mobilité restreinte à l'établissement
- 7: Mobilité restreinte à l'étage de la chambre
- 8: Mobilité restreinte à la chambre
- 9: Mobilité nulle

Explications Tableaux droits

Les résultats sont exprimés en effectif ou en pourcent du total des résidents évalués.

Le tableau supérieur droit présente les effectifs concernés pour chaque année et pour chaque intensité de handicap, soit sur le total des résidents des 4 cantons, soit par canton.

Le tableau inférieur droit présente le pourcentage de résidents rapportés à l'effectif de l'année, soit sur le total des 4 cantons, soit par canton.

Explications Graphique gauche

Le graphique de gauche montre l'évolution des degrés de déficit, soit pour les 4 cantons, soit par canton.

Exemple de lecture:

En Oct. 2022, 4315 résidents, soient 33% des résidents de cette année là sont en degré 9 de mobilité physique, c'est-à-dire une mobilité physique nulle alors qu'ils étaient 29.3% en 1999.

Explications Graphique droit

Ce graphique fait un zoom sur les 3 degrés de sévérité regroupant le plus de résidents: les degrés 6, 7 et 9. Il permet ainsi de mieux voir leurs évolutions et de les comparer entre eux.

Exemple de lecture: Ce zoom montre la sévérité croissante des résidents: classe 9 dominante, 6 et 7 restent proches.

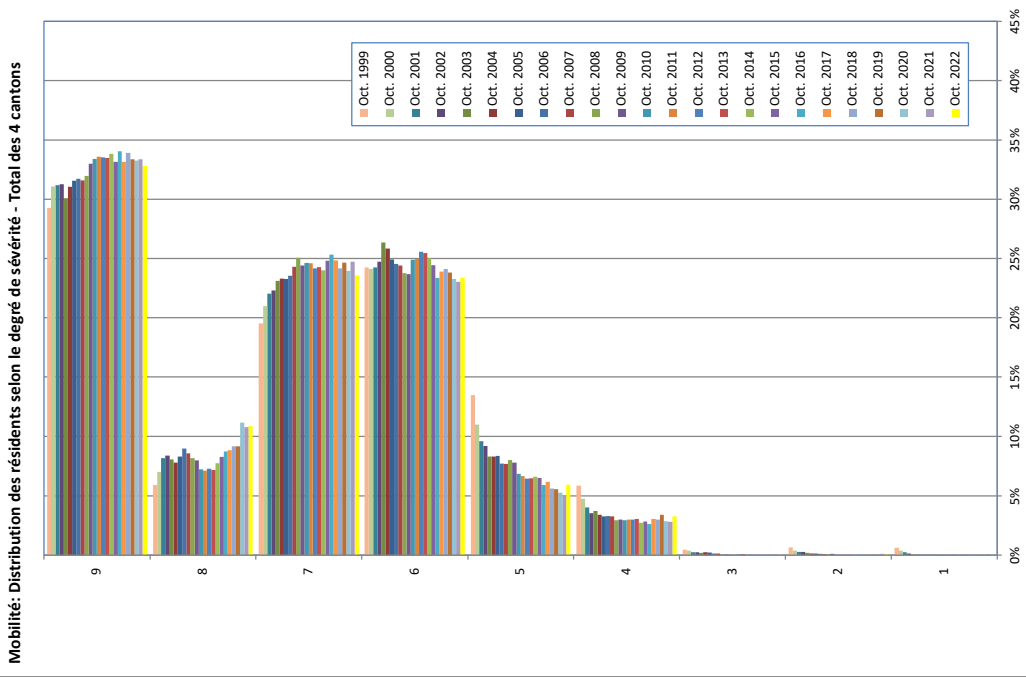

Nb résidents

Degré	1999	2000	2001	2002	2003	2004	2005	2006	2007	2008	2009	2010	2011	2012	2013	2014	2015	2016	2017	2018	2019	2020	2021	2022	
Tous	3 370	3 620	3 609	3 541	3 416	3 541	3 654	3 689	3 701	3 811	4 002	4 121	4 248	4 264	4 264	4 264	4 385	4 306	4 450	4 487	4 582	4 438	4 324	4 315	
Tous	8 681	8 177	945	950	914	888	960	1 042	1 003	972	986	891	901	922	913	1 002	1 075	1 139	1 195	1 238	1 244	1 482	1 398	1 482	
Tous	7 248	2 445	2 553	2 527	2 628	2 659	2 693	2 738	2 848	2 969	3 037	3 110	3 072	3 085	3 111	3 222	3 311	3 360	3 264	3 264	3 348	3 196	3 201	3 102	
Tous	6 2794	2 808	2 809	2 803	2 992	2 945	2 885	2 853	2 860	2 834	2 875	3 070	3 159	3 247	3 248	3 248	3 173	3 054	3 231	3 234	3 196	2 983	3 077	3 077	
Tous	5 1552	1 282	1 110	1 041	945	946	967	895	801	853	845	845	843	819	825	866	841	772	835	788	754	702	657	781	
Tous	4 674	548	464	396	420	386	374	381	381	349	362	361	377	378	387	351	366	340	412	402	460	378	380	428	
Tous	3 53	45	29	28	22	25	24	14	16	6	5	2	2	5	8	4	2	2	2	2	3	1	8	7	4
Tous	2 74	45	30	30	20	15	16	11	9	8	12	4	4	1	3	3	3	3	1	5	3	3	8	12	12
Tous	1 71	45	29	14	6	4	4	3	2	5	4	4	3	2	2	3	3	3	3	3	2	2	8	7	3
Total	11 517	11 655	11 578	11 330	11 381	11 409	11 577	11 626	11 721	11 927	12 130	12 335	12 647	12 710	12 750	12 960	12 988	13 072	13 530	13 506	13 579	13 336	12 949	13 154	

% de résidents

Degré	1999	2000	2001	2002	2003	2004	2005	2006	2007	2008	2009	2010	2011	2012	2013	2014	2015	2016	2017	2018	2019	2020	2021	2022	
Tous	29%	31%	31%	31%	31%	32%	32%	32%	32%	33%	33%	33%	34%	34%	33%	34%	34%	34%	34%	34%	34%	34%	34%	33%	33%
Tous	6%	7%	8%	8%	8%	8%	8%	9%	9%	9%	8%	7%	7%	7%	7%	8%	8%	9%	9%	9%	9%	9%	11%	11%	
Tous	20%	21%	22%	22%	23%	23%	24%	24%	24%	25%	25%	24%	24%	24%	24%	24%	25%	25%	25%	24%	24%	24%	24%	24%	
Tous	13%	11%	10%	9%	8%	8%	8%	8%	8%	8%	8%	7%	7%	6%	6%	6%	6%	6%	6%	6%	6%	6%	5%	6%	
Tous	4%	6%	5%	4%	3%	4%	3%	3%	3%	3%	3%	3%	3%	3%	3%	3%	3%	3%	3%	3%	3%	3%	3%	3%	
Tous	0%	0%	0%	0%	0%	0%	0%	0%	0%	0%	0%	0%	0%	0%	0%	0%	0%	0%	0%	0%	0%	0%	0%	0%	
Tous	1%	0%	0%	0%	0%	0%	0%	0%	0%	0%	0%	0%	0%	0%	0%	0%	0%	0%	0%	0%	0%	0%	0%	0%	
Tous	1%	0%	0%	0%	0%	0%	0%	0%	0%	0%	0%	0%	0%	0%	0%	0%	0%	0%	0%	0%	0%	0%	0%	0%	
Total	100%	100%	100%	100%	100%	100%	100%	100%	100%	100%	100%	100%	100%	100%	100%	100%	100%	100%	100%	100%	100%	100%	100%	100%	100%

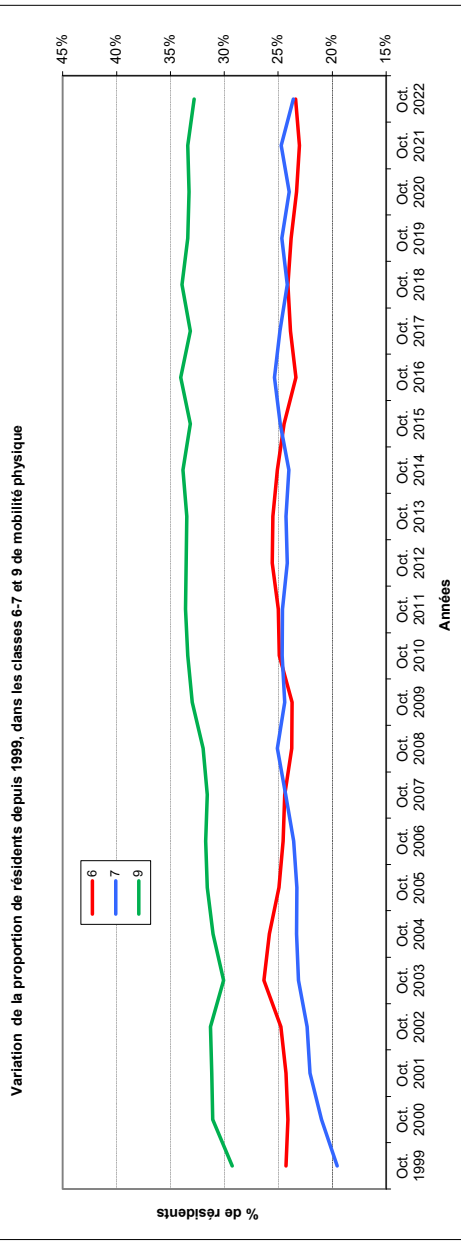

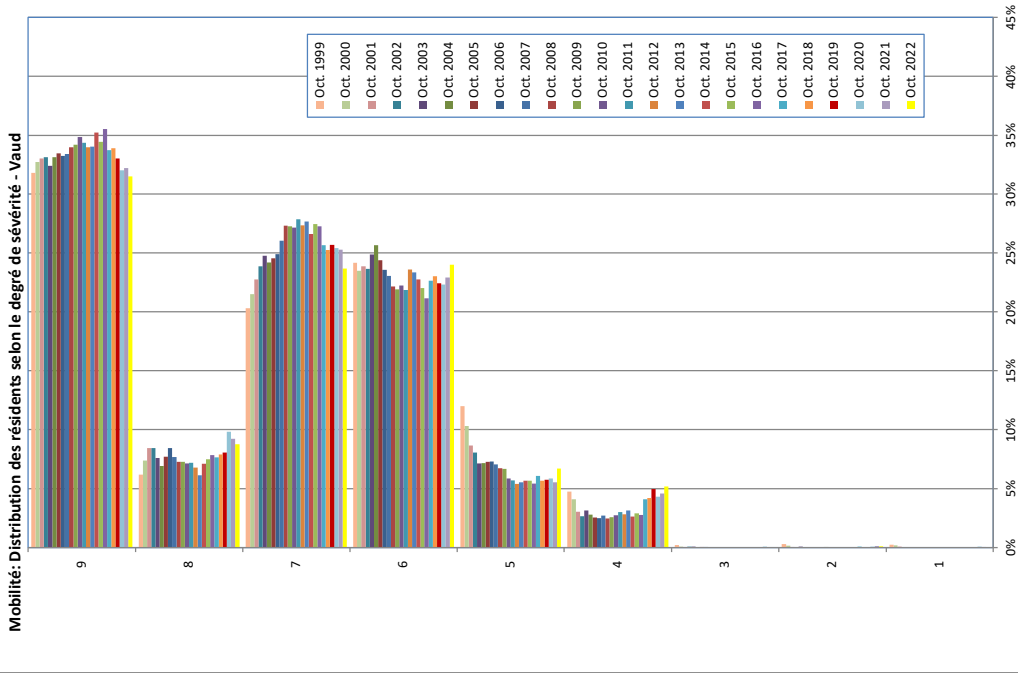

Nb résidents

Degré	1999	2000	2001	2002	2003	2004	2005	2006	2007	2008	2009	2010	2011	2012	2013	2014	2015	2016	2017	2018	2019	2020	2021	2022
VD 9	1766	1775	1788	1753	1733	1798	1846	1865	1881	1928	1984	2054	2085	2078	2098	2170	2251	2236	2295	2225	2111	2072	2111	2072
VD 8	344	401	458	445	408	376	426	473	432	413	423	421	437	415	379	448	472	497	506	525	543	647	583	571
VD 7	1127	1167	1232	1262	1324	1313	1354	1397	1466	1550	1582	1601	1662	1673	1708	1676	1731	1730	1700	1681	1729	1676	1626	1547
VD 6	1343	1275	1262	1251	1300	1302	1345	1323	1298	1257	1271	1312	1327	1443	1440	1435	1388	1340	1502	1534	1510	1473	1473	1473
VD 5	667	560	468	426	382	389	401	410	397	382	367	346	347	331	343	358	368	345	404	378	387	388	357	459
VD 4	264	222	164	140	167	151	140	139	153	140	149	161	182	172	193	165	182	175	270	279	334	284	294	339
VD 3	12	5	3	5	4	2	3	3	2	1	1	1	1	2	1	1	1	1	1	1	2	1	5	3
VD 2	17	9	3	2	4	2	1	1	1	1	2	3												
VD 1	14	10	5	2	1	2	2	1	1	1	1	1	1	1	2									
Total	5554	5424	5411	5286	5351	5425	5518	5611	5631	5672	5800	5895	6070	6114	6186	6303	6302	6340	6625	6659	6733	6595	6433	6322

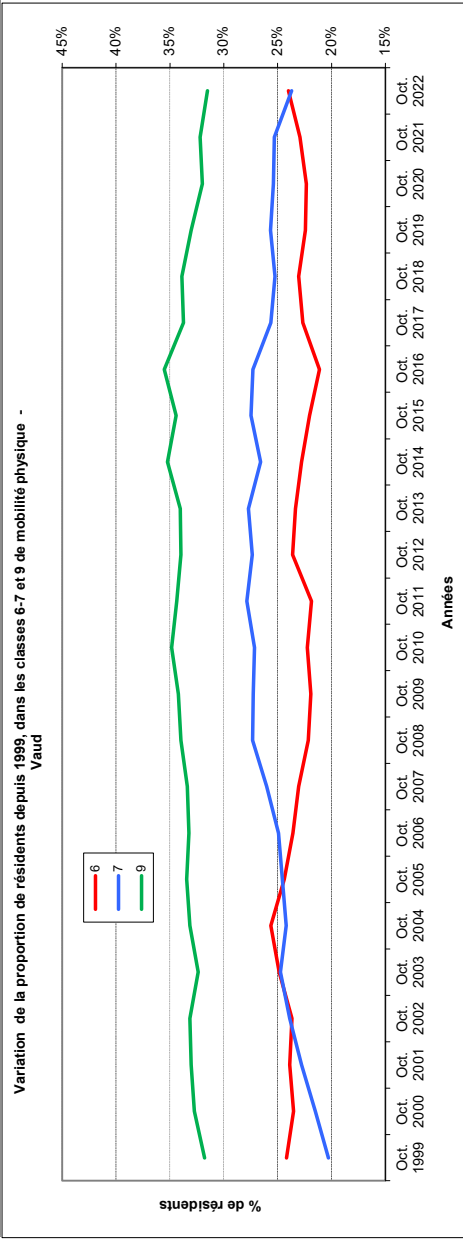

Données PLAISIR - Analyse longitudinale - Octobre 1999 - Octobre 2022
 Distribution des résidents dans les établissements utilisant l'outil PLAISIR, selon le degré de sévérité de l'indicateur de MOBILITE PHYSIQUE, total et par canton
 NEUCHÂTEL

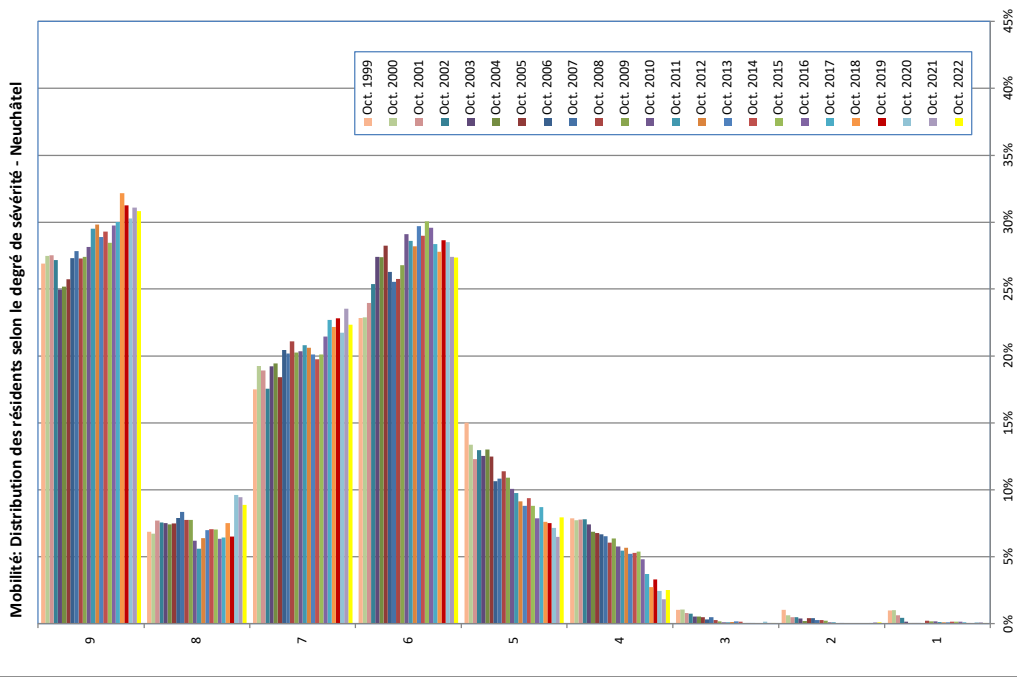

Nb résidents

Degré	1999	2000	2001	2002	2003	2004	2005	2006	2007	2008	2009	2010	2011	2012	2013	2014	2015	2016	2017	2018	2019	2020	2021	2022
NE 9	601	627	616	579	537	540	575	610	619	609	620	634	671	674	653	648	635	662	667	685	654	610	586	602
NE 8	153	153	172	161	181	189	167	176	185	173	175	140	127	144	158	156	157	141	143	160	136	184	181	173
NE 7	391	439	423	374	413	417	411	457	449	471	458	459	473	466	465	437	449	477	504	472	477	438	451	436
NE 6	510	522	538	541	580	587	631	587	568	575	606	666	650	637	672	641	671	658	630	592	599	574	525	534
NE 5	336	305	275	276	269	279	238	241	254	247	227	222	206	199	207	196	175	193	162	157	144	124	155	155
NE 4	176	176	174	166	159	147	151	149	145	135	144	130	124	128	118	117	120	107	82	58	69	49	35	49
NE 3	23	24	18	16	11	11	11	7	11	6	4	2	2	3	4	3	1	1	1	1	1	3	1	1
NE 2	23	14	11	10	6	4	9	9	6	6	5	2	2	2	1	1	1	1	1	1	1	1	2	2
NE 1	22	23	14	9	3	1	1	1	1	1	5	4	4	3	2	2	3	3	2	2	1	2	2	1
Total	2,235	2,283	2,239	2,132	2,150	2,145	2,235	2,234	2,224	2,263	2,254	2,274	2,260	2,282	2,282	2,212	2,232	2,224	2,222	2,130	2,092	2,015	1,917	1,953

% résidents

Degré	1999	2000	2001	2002	2003	2004	2005	2006	2007	2008	2009	2010	2011	2012	2013	2014	2015	2016	2017	2018	2019	2020	2021	2022
NE 9	27%	27%	28%	27%	25%	25%	26%	27%	28%	27%	27%	28%	30%	30%	29%	29%	28%	30%	30%	32%	31%	30%	31%	31%
NE 8	7%	7%	8%	8%	8%	8%	7%	8%	8%	8%	8%	6%	6%	6%	7%	7%	7%	6%	6%	8%	7%	10%	9%	9%
NE 7	17%	19%	19%	18%	19%	19%	18%	20%	20%	21%	20%	20%	21%	21%	20%	20%	20%	21%	23%	22%	23%	22%	22%	22%
NE 6	23%	23%	24%	25%	27%	27%	28%	26%	26%	26%	27%	29%	29%	29%	30%	30%	30%	30%	28%	28%	28%	28%	27%	27%
NE 5	15%	13%	12%	13%	13%	13%	12%	11%	11%	11%	11%	10%	10%	9%	9%	9%	9%	8%	9%	8%	8%	7%	6%	8%
NE 4	8%	8%	8%	8%	7%	7%	7%	7%	7%	6%	6%	6%	6%	6%	5%	5%	5%	5%	4%	3%	3%	2%	2%	3%
NE 3	1%	1%	1%	1%	1%	1%	0%	0%	0%	0%	0%	0%	0%	0%	0%	0%	0%	0%	0%	0%	0%	0%	0%	0%
NE 2	1%	1%	0%	0%	0%	0%	0%	0%	0%	0%	0%	0%	0%	0%	0%	0%	0%	0%	0%	0%	0%	0%	0%	0%
NE 1	1%	1%	1%	0%	0%	0%	0%	0%	0%	0%	0%	0%	0%	0%	0%	0%	0%	0%	0%	0%	0%	0%	0%	0%
Total	100%	100%	100%	100%	100%	100%	100%	100%	100%	100%	100%	100%	100%	100%	100%	100%	100%	100%	100%	100%	100%	100%	100%	100%

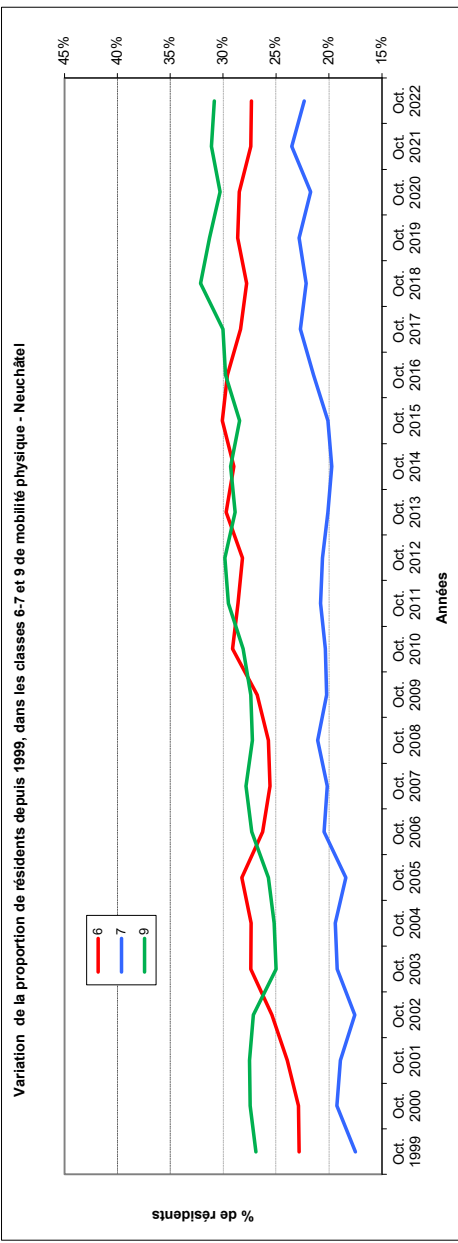

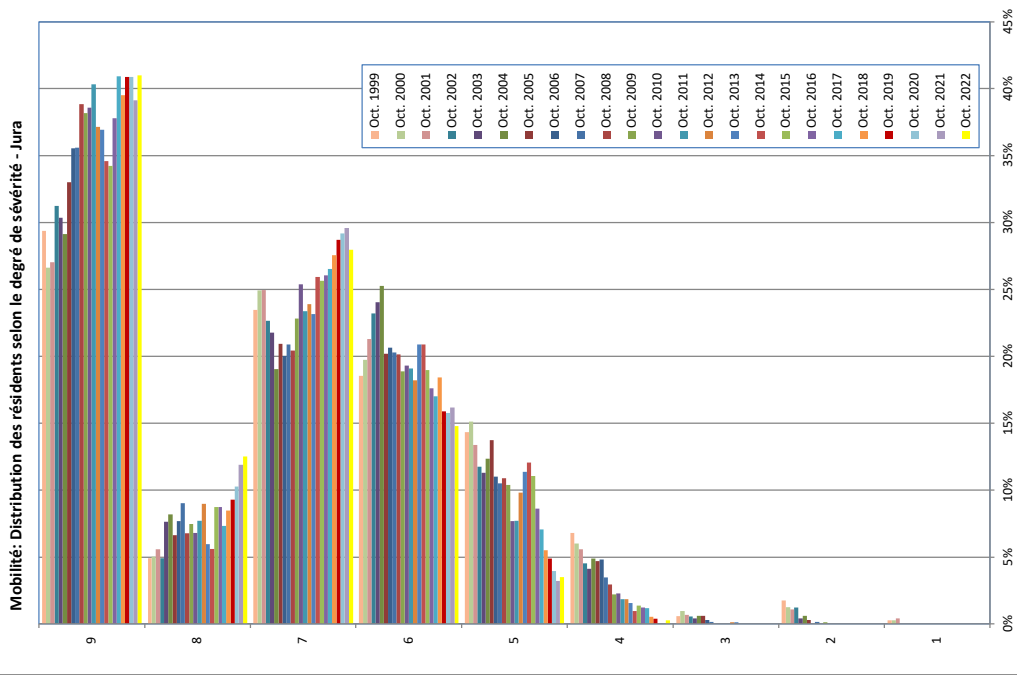

Degré	1999	2000	2001	2002	2003	2004	2005	2006	2007	2008	2009	2010	2011	2012	2013	2014	2015	2016	2017	2018	2019	2020	2021	2022
JU 9	203	190	198	229	215	196	219	236	237	264	261	272	283	261	260	247	251	277	313	294	309	311	283	305
JU 8	34	36	41	36	54	55	44	51	60	46	51	48	54	63	42	40	64	64	56	63	70	78	86	93
JU 7	162	178	183	166	154	128	139	133	139	139	156	179	164	168	163	185	188	191	203	205	217	222	214	209
JU 6	128	141	156	170	170	134	137	135	129	136	129	136	128	147	149	139	120	130	130	137	120	120	117	110
JU 5	99	108	98	86	80	83	91	73	70	74	71	54	54	69	80	86	81	63	54	41	37	30	26	
JU 4	47	43	41	33	29	33	31	32	23	20	15	16	13	13	13	11	7	10	9	9	4	3	2	
JU 3	4	7	5	4	3	4	4	2	1	1	1	1	1	1	1	1	1	1	1	1	1	1	1	
JU 2	12	9	8	9	3	4	2	1	1	1	1	1	1	1	1	1	1	1	1	1	1	1	1	
JU 1	2	2	3	3	3	4	2	1	1	1	1	1	1	1	1	1	1	1	1	1	1	1	1	
Total	891	714	733	733	708	723	724	705	666	734	740	743	743	759	773	793	804	787	810	744	756	781	723	744

Degré	1999	2000	2001	2002	2003	2004	2005	2006	2007	2008	2009	2010	2011	2012	2013	2014	2015	2016	2017	2018	2019	2020	2021	2022
JU 9	23%	27%	27%	31%	30%	27%	30%	33%	36%	38%	35%	37%	38%	34%	34%	31%	31%	35%	39%	40%	41%	41%	39%	41%
JU 8	5%	5%	6%	5%	8%	8%	6%	7%	9%	6%	6%	6%	7%	8%	5%	5%	8%	8%	7%	8%	9%	10%	12%	13%
JU 7	23%	25%	25%	23%	22%	18%	19%	19%	21%	19%	21%	24%	22%	22%	21%	23%	23%	24%	25%	28%	29%	29%	30%	28%
JU 6	19%	20%	21%	23%	24%	24%	19%	19%	20%	19%	17%	18%	18%	17%	19%	19%	17%	16%	16%	16%	16%	16%	16%	15%
JU 5	14%	15%	13%	12%	11%	11%	13%	10%	11%	10%	10%	7%	7%	9%	10%	11%	10%	8%	7%	6%	5%	4%	3%	3%
JU 4	7%	6%	6%	5%	4%	5%	4%	5%	3%	3%	2%	2%	2%	2%	1%	1%	1%	1%	1%	1%	1%	0%	0%	0%
JU 3	1%	1%	1%	0%	1%	1%	0%	0%	0%	0%	0%	0%	0%	0%	0%	0%	0%	0%	0%	0%	0%	0%	0%	0%
JU 2	2%	1%	1%	1%	0%	1%	0%	0%	0%	0%	0%	0%	0%	0%	0%	0%	0%	0%	0%	0%	0%	0%	0%	0%
JU 1	0%	0%	0%	0%	0%	0%	0%	0%	0%	0%	0%	0%	0%	0%	0%	0%	0%	0%	0%	0%	0%	0%	0%	0%
Total	100%	100%	100%	100%	100%	100%	100%	100%	100%	100%	100%	100%	100%	100%	100%	100%	100%	100%	100%	100%	100%	100%	100%	100%

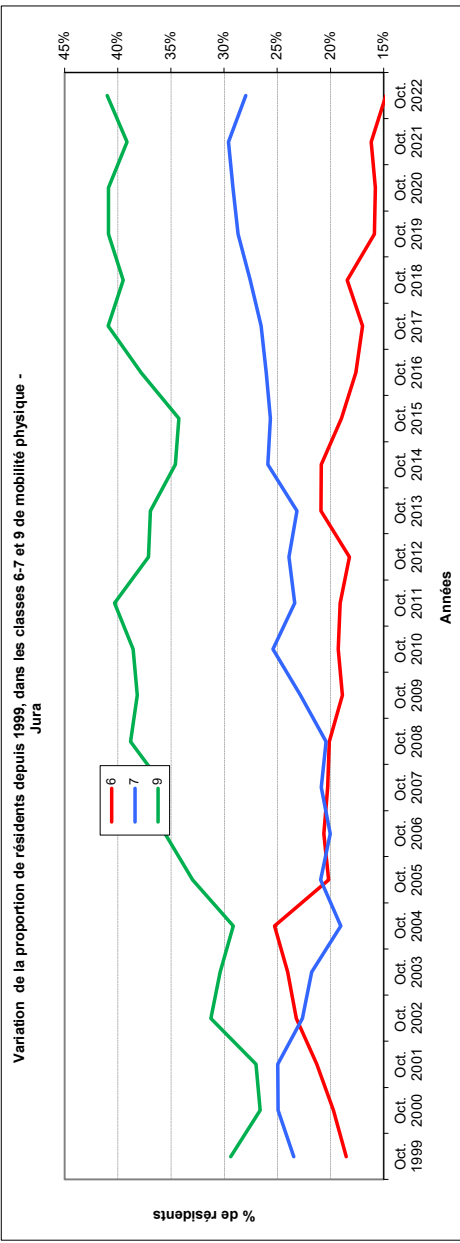

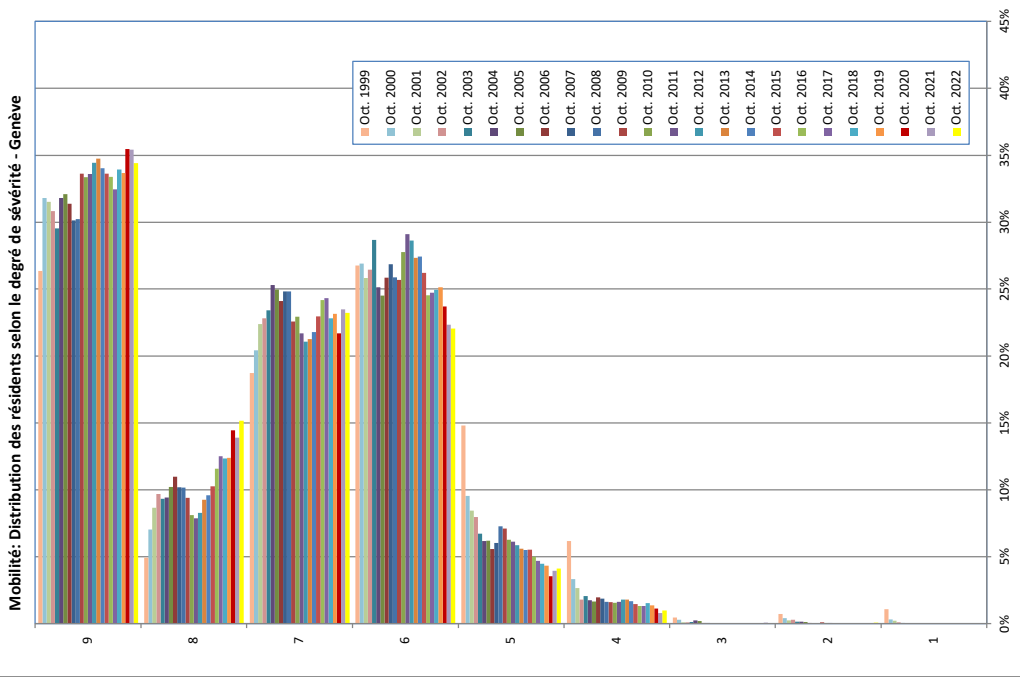

Nb résidents

Degré	1999	2000	2001	2002	2003	2004	2005	2006	2007	2008	2009	2010	2011	2012	2013	2014	2015	2016	2017	2018	2019	2020	2021	2022
GE 9	800	1 028	1 007	960	931	1 007	1 014	978	964	1 010	1 137	1 161	1 209	1 251	1 257	1 270	1 250	1 260	1 271	1 347	1 345	1 406	1 373	1 351
GE 8	150	227	276	308	293	342	326	340	317	282	300	334	368	382	437	490	480	485	490	480	485	573	538	585
GE 7	568	661	715	725	737	801	789	751	794	829	763	798	781	765	769	813	854	913	953	906	925	860	910	911
GE 6	813	870	825	841	903	796	775	806	859	865	889	966	1 048	1 039	989	1 023	975	927	969	991	1 005	909	886	865
GE 5	450	309	266	253	212	186	196	174	193	243	240	218	220	213	203	205	206	189	184	177	173	140	153	161
GE 4	187	107	85	57	65	55	52	61	60	54	54	54	58	65	65	62	54	49	51	61	54	45	31	38
GE 3	14	9	3	3	4	8	6	2	2	2	2	2	2	2	1	1	1	1	1	1	1	1	1	1
GE 2	22	13	8	9	5	5	4	2	1	1	3	2	2	1	1	1	1	1	1	1	1	1	1	3
GE 1	33	10	7	3	2	1	1	1	1	1	1	1	1	1	1	1	1	1	1	1	1	1	1	1
Total	3 037	3 234	3 195	3 179	3 152	3 166	3 160	3 117	3 200	3 341	3 393	3 481	3 601	3 633	3 618	3 731	3 721	3 775	3 918	3 973	3 998	3 965	3 876	3 925

% résidents

Degré	1999	2000	2001	2002	2003	2004	2005	2006	2007	2008	2009	2010	2011	2012	2013	2014	2015	2016	2017	2018	2019	2020	2021	2022
GE 9	26%	32%	32%	31%	30%	32%	32%	31%	31%	30%	34%	33%	34%	34%	35%	34%	34%	33%	32%	34%	34%	35%	35%	34%
GE 8	5%	7%	9%	10%	9%	11%	10%	11%	10%	9%	9%	8%	8%	8%	9%	10%	10%	12%	13%	12%	12%	14%	14%	15%
GE 7	19%	20%	22%	23%	23%	25%	25%	24%	25%	25%	23%	23%	22%	21%	21%	22%	23%	24%	24%	23%	23%	22%	22%	23%
GE 6	27%	27%	26%	26%	28%	25%	25%	26%	27%	26%	26%	28%	29%	27%	27%	27%	26%	25%	25%	25%	24%	24%	22%	22%
GE 5	15%	10%	8%	8%	7%	6%	6%	6%	6%	7%	7%	6%	6%	6%	6%	5%	5%	5%	5%	4%	4%	4%	4%	4%
GE 4	6%	3%	3%	2%	2%	2%	2%	2%	2%	2%	2%	2%	2%	2%	2%	2%	1%	1%	1%	1%	1%	1%	1%	1%
GE 3	0%	0%	0%	0%	0%	0%	0%	0%	0%	0%	0%	0%	0%	0%	0%	0%	0%	0%	0%	0%	0%	0%	0%	0%
GE 2	1%	0%	0%	0%	0%	0%	0%	0%	0%	0%	0%	0%	0%	0%	0%	0%	0%	0%	0%	0%	0%	0%	0%	0%
GE 1	1%	0%	0%	0%	0%	0%	0%	0%	0%	0%	0%	0%	0%	0%	0%	0%	0%	0%	0%	0%	0%	0%	0%	0%
Total	100%	100%	100%	100%	100%	100%	100%	100%	100%	100%	100%	100%	100%	100%	100%	100%	100%	100%	100%	100%	100%	100%	100%	100%

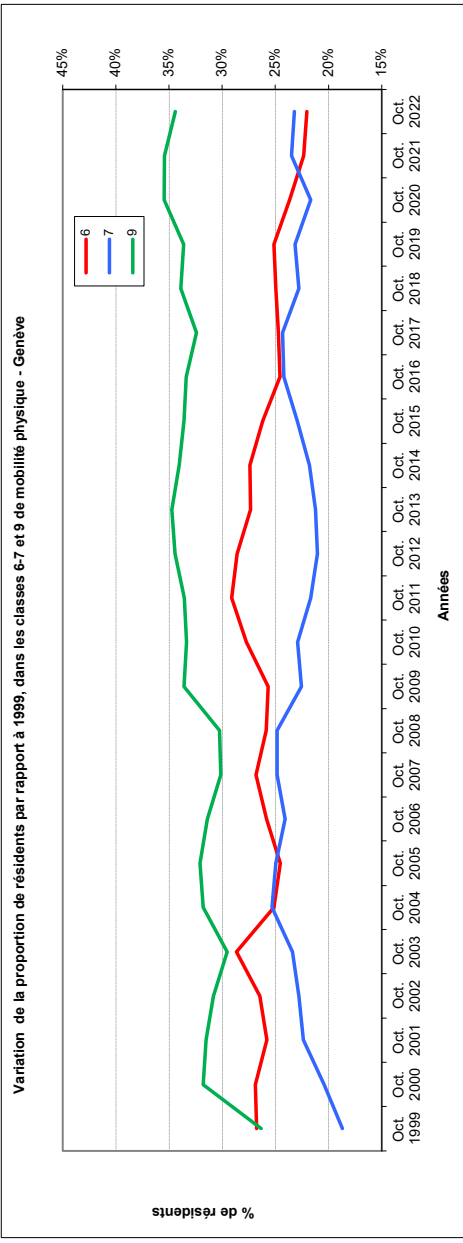

L2

Distribution des résidents dans les établissements utilisant l'outil PLAISIR, selon le degré de sévérité de l'indicateur d'ORIENTATION, total et par canton

Objectif:

Montrer l'évolution des taux de handicap des résidents, pour chaque degré d'orientation, depuis 1999. Les données des 4 cantons sont regroupées puis Vaud, Neuchâtel, Jura, Genève sont décrits séparément.

Commentaires - Orientation:

Péjoration régulière de l'orientation des résidents depuis 1999. 1/3 des résidents sont en degré 6 (en baisse depuis 2018) et 1/3 en degré 5 (en baisse depuis 2008). Les cas plus lourds (degré 8) représentent 21% des résidents et sont en augmentation depuis 2007. Le degré maximum (9) n'a pas de résident.

Des variations non négligeables s'observent par canton.

VD : Degré 6 dominant suivi du degré 5 (poids inversé avant 2011). Degré 8 en hausse.

NE : Degré 5 clairement dominant mais un alourdissement régulier s'observe.

JU : Degrés 5-6 dominants avec de grosses variations du degré 8

GE : Degré 5 légèrement dominant. Alourdissement depuis 2018

Degrés de sévérité Orientation:

Pour plus de détails, voir les définitions détaillées en annexe

Cette catégorie ordinale a 9 degrés. Ils correspondent à des intensités croissantes de handicap.

- 1: Pleinement orienté
- 2: Problème(s) pleinement compensé(s)
- 3: Perturbations intermittentes
- 4: Perturbations partiellement compensées
- 5: Perturbations modérées
- 6: Perturbations sévères
- 7: Perte de l'orientation
- 8: Désorientation
- 9: Coma, état végétatif

Explications Tableaux droits

Les résultats sont exprimés en effectif ou en pourcent du total des résidents évalués.

Le tableau supérieur droit présente les effectifs concernés pour chaque année et pour chaque intensité de handicap, soit sur le total des résidents des 4 cantons, soit par canton.

Le tableau inférieur droit présente le pourcentage de résidents rapportés à l'effectif de l'année. Soit sur le total des 4 cantons, soit par canton.

Explications Graphique gauche

Le graphique de gauche montre l'évolution des degrés de déficit, soit pour les 4 cantons, soit par canton.

Exemple de lecture:

En Oct 2022, 4052 résidents, soient 31% des résidents de cette année là sont en degré 5 d'orientation, c'est-à-dire des perturbations modérées alors qu'ils étaient 27.1% en 1999.

Explications Graphique droit

Ce graphique fait un zoom sur les 3 degrés de sévérité regroupant le plus de résidents: les degrés 5, 6 et 8. Il permet ainsi de mieux voir leurs évolutions et de les comparer entre eux.

Exemple de lecture:

Ce zoom montre la sévérité croissante des résidents: augmentation du degré 8, rapprochement des degrés 5 et 6 mais avec une tendance à la baisse.

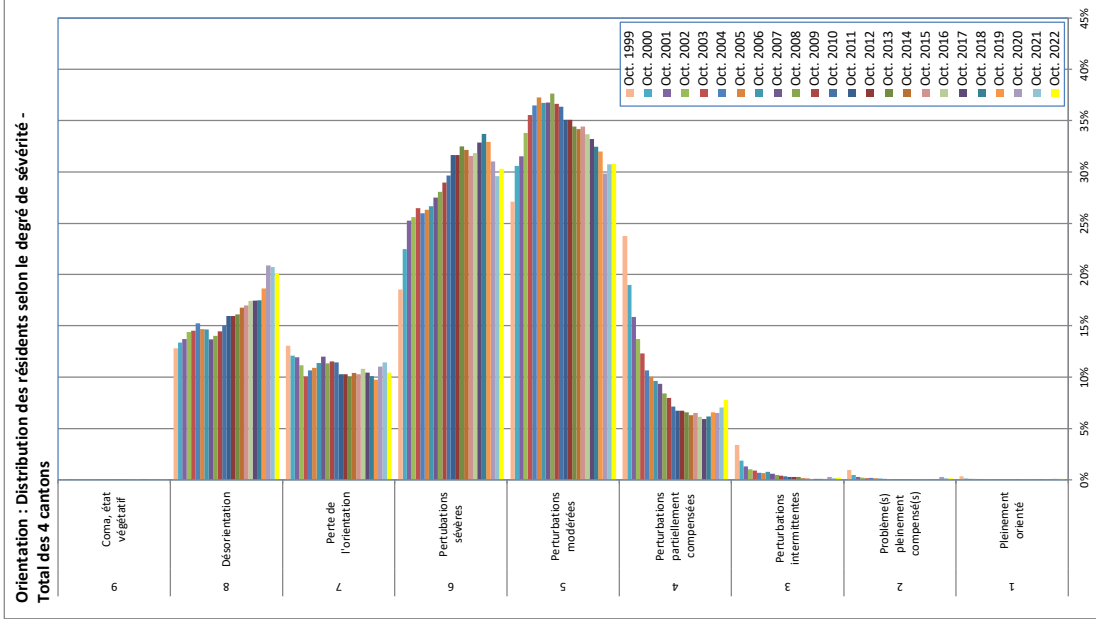

Nb résidents

Degré	1999	2000	2001	2002	2003	2004	2005	2006	2007	2008	2009	2010	2011	2012	2013	2014	2015	2016	2017	2018	2019	2020	2021	2022
Tous	9	4	2	1	1	1	1	1	1	1	1	1	1	1	1	3	1	1	1	1	1	1	4	4
Tous	8	1 475	1 560	1 589	1 631	1 648	1 738	1 689	1 701	1 673	1 752	1 852	1 979	2 027	2 055	2 178	2 210	2 279	2 364	2 363	2 533	2 784	2 684	2 649
Tous	7	1 504	1 410	1 385	1 284	1 144	1 218	1 264	1 325	1 409	1 353	1 402	1 376	1 306	1 281	1 349	1 333	1 417	1 415	1 361	1 321	1 471	1 482	1 375
Tous	6	2 139	2 620	2 924	2 899	3 006	2 965	3 045	3 099	3 224	3 349	3 512	3 659	3 800	4 024	4 165	4 098	4 160	4 444	4 553	4 472	4 140	3 834	3 889
Tous	5	3 119	3 566	3 651	3 831	4 037	4 166	4 314	4 272	4 309	4 488	4 445	4 487	4 532	4 455	4 389	4 428	4 472	4 400	4 482	4 384	4 346	3 982	4 052
Tous	4	2 740	2 215	1 834	1 554	1 401	1 219	1 180	1 120	1 038	1 002	987	879	857	841	815	848	801	801	834	895	868	912	1 025
Tous	3	387	216	151	115	100	78	74	91	68	54	48	40	37	33	35	19	19	10	12	10	10	37	21
Tous	2	110	53	32	26	19	21	18	14	10	6	4	6	4	5	6	3	7	4			1	37	20
Tous	1	39	13	11	9	6	4	3	4	3	1	1	1	2	2									11
Total	11 517	11 655	11 578	11 330	11 361	11 409	11 577	11 626	11 721	11 827	12 130	12 335	12 647	12 710	12 750	12 960	12 968	13 072	13 530	13 506	13 579	13 336	12 949	13 564

% résidents

Degré	1999	2000	2001	2002	2003	2004	2005	2006	2007	2008	2009	2010	2011	2012	2013	2014	2015	2016	2017	2018	2019	2020	2021	2022
Tous	0%	0%	0%	0%	0%	0%	0%	0%	0%	0%	0%	0%	0%	0%	0%	0%	0%	0%	0%	0%	0%	0%	0%	0%
Tous	8	13%	13%	14%	14%	15%	15%	15%	14%	14%	14%	15%	16%	16%	16%	17%	17%	17%	17%	17%	17%	18%	18%	20%
Tous	7	13%	12%	12%	11%	10%	11%	11%	12%	11%	12%	11%	11%	10%	10%	10%	10%	11%	10%	10%	10%	10%	11%	10%
Tous	6	19%	22%	25%	26%	26%	26%	27%	28%	29%	30%	31%	31%	32%	32%	32%	32%	32%	33%	34%	34%	33%	31%	30%
Tous	5	27%	31%	32%	34%	36%	37%	37%	37%	38%	37%	36%	36%	35%	35%	34%	34%	34%	33%	32%	32%	30%	31%	31%
Tous	4	24%	19%	16%	14%	12%	11%	10%	9%	8%	8%	7%	7%	7%	7%	6%	6%	6%	6%	6%	6%	7%	7%	8%
Tous	3	3%	2%	1%	1%	1%	1%	1%	1%	1%	0%	0%	0%	0%	0%	0%	0%	0%	0%	0%	0%	0%	0%	0%
Tous	2	1%	0%	0%	0%	0%	0%	0%	0%	0%	0%	0%	0%	0%	0%	0%	0%	0%	0%	0%	0%	0%	0%	0%
Tous	1	0%	0%	0%	0%	0%	0%	0%	0%	0%	0%	0%	0%	0%	0%	0%	0%	0%	0%	0%	0%	0%	0%	0%
Total	100%	100%	100%	100%	100%	100%	100%	100%	100%	100%	100%	100%	100%	100%	100%	100%	100%	100%	100%	100%	100%	100%	100%	100%

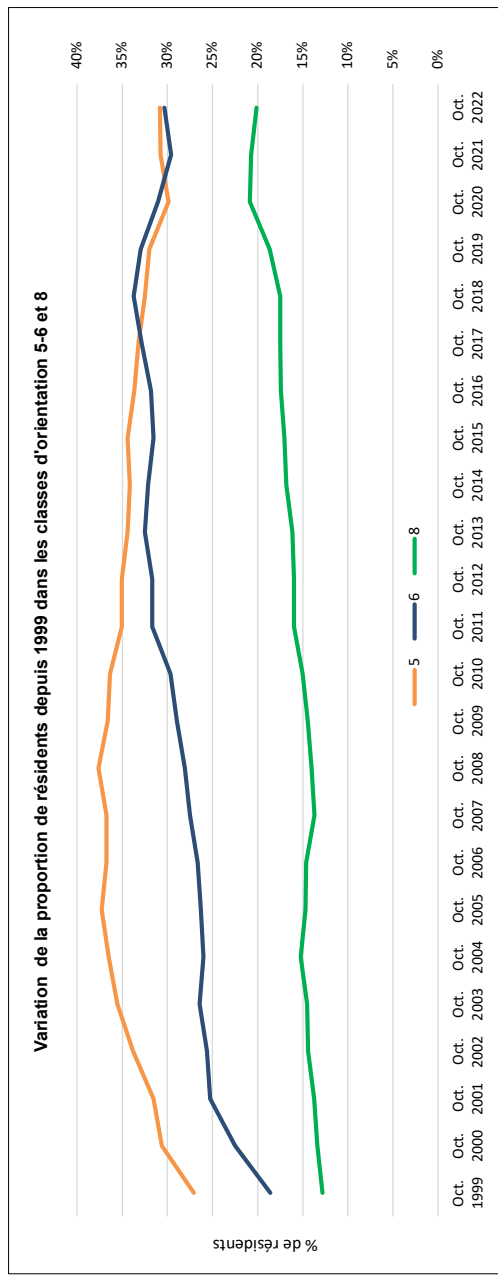

Orientation : Distribution des résidents selon le degré de sévérité - Vaud

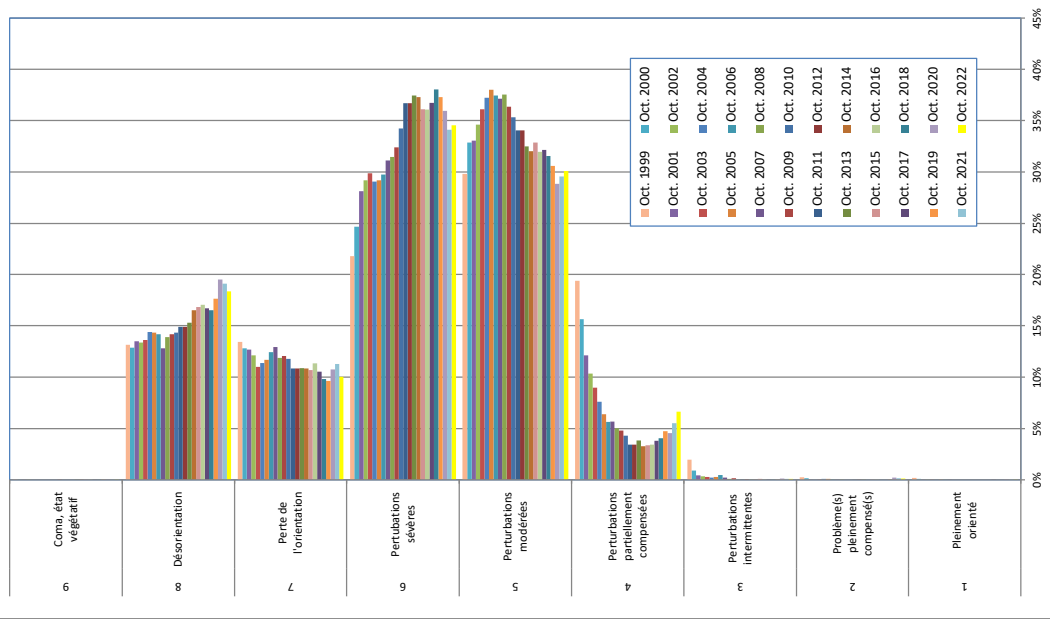

Nb résidents

Degré	1999	2000	2001	2002	2003	2004	2005	2006	2007	2008	2009	2010	2011	2012	2013	2014	2015	2016	2017	2018	2019	2020	2021	2022
VD 9	1	1	1	1	1	1	1	1	1	1	1	1	1	1	1	1	2	1	1	1	1	1	1	1
VD 8	731	699	731	708	729	780	791	796	722	788	822	844	929	910	943	1040	1061	1082	1106	1099	1190	1288	1229	1201
VD 7	746	695	687	641	590	618	646	689	729	675	701	695	702	665	671	684	675	721	689	652	646	710	728	655
VD 6	1210	1337	1521	1542	1600	1576	1610	1669	1753	1786	1879	2018	2106	2244	2309	2351	2276	2289	2434	2534	2511	2369	2185	2256
VD 5	1657	1763	1789	1829	1894	2020	2098	2101	2082	2130	2110	2083	2116	2082	2002	2018	2071	2027	2131	2102	2081	1901	1903	1987
VD 4	1077	848	656	546	479	413	352	316	320	285	279	253	214	208	236	205	211	216	220	270	321	301	356	434
VD 3	108	48	23	18	15	11	15	25	11	6	8	2	4	4	4	2	3	5	2	3	1	2	8	7
VD 2	14	9	2	2	6	4	3	2	2															
VD 1	10	4	1	1	2	1	1	2	2															
Total	5554	5424	5411	5286	5351	5425	5518	5611	5631	5672	5800	5895	6070	6114	6186	6303	6302	6340	6625	6659	6733	6595	6433	6522

% résidents

Degré	1999	2000	2001	2002	2003	2004	2005	2006	2007	2008	2009	2010	2011	2012	2013	2014	2015	2016	2017	2018	2019	2020	2021	2022
VD 9	0%	0%	0%	0%	0%	0%	0%	0%	0%	0%	0%	0%	0%	0%	0%	0%	0%	0%	0%	0%	0%	0%	0%	0%
VD 8	13%	13%	14%	13%	14%	14%	14%	14%	13%	14%	14%	14%	15%	15%	15%	17%	17%	17%	17%	17%	18%	20%	19%	18%
VD 7	13%	13%	13%	12%	11%	11%	12%	12%	13%	12%	12%	12%	12%	11%	11%	11%	11%	11%	11%	11%	10%	10%	11%	10%
VD 6	22%	25%	28%	29%	30%	29%	30%	31%	31%	32%	34%	34%	36%	37%	37%	37%	37%	36%	36%	37%	38%	37%	36%	35%
VD 5	30%	33%	33%	35%	36%	37%	38%	37%	37%	38%	38%	38%	38%	38%	38%	38%	38%	38%	38%	38%	38%	38%	38%	38%
VD 4	19%	16%	12%	10%	9%	8%	6%	6%	6%	5%	5%	4%	4%	4%	3%	3%	3%	3%	3%	4%	4%	5%	6%	7%
VD 3	2%	1%	0%	0%	0%	0%	0%	0%	0%	0%	0%	0%	0%	0%	0%	0%	0%	0%	0%	0%	0%	0%	0%	0%
VD 2	0%	0%	0%	0%	0%	0%	0%	0%	0%	0%	0%	0%	0%	0%	0%	0%	0%	0%	0%	0%	0%	0%	0%	0%
VD 1	0%	0%	0%	0%	0%	0%	0%	0%	0%	0%	0%	0%	0%	0%	0%	0%	0%	0%	0%	0%	0%	0%	0%	0%
Total	100%	100%	100%	100%	100%	100%	100%	100%	100%	100%	100%	100%	100%	100%	100%	100%	100%	100%	100%	100%	100%	100%	100%	100%

Variation de la proportion de résidents depuis 1999 dans les classes d'orientation 5-6 et 8

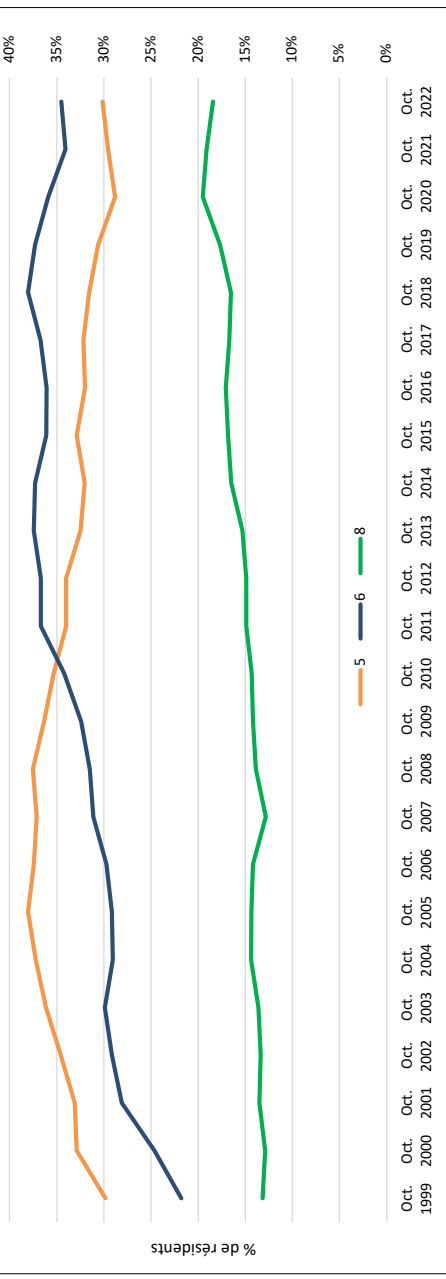

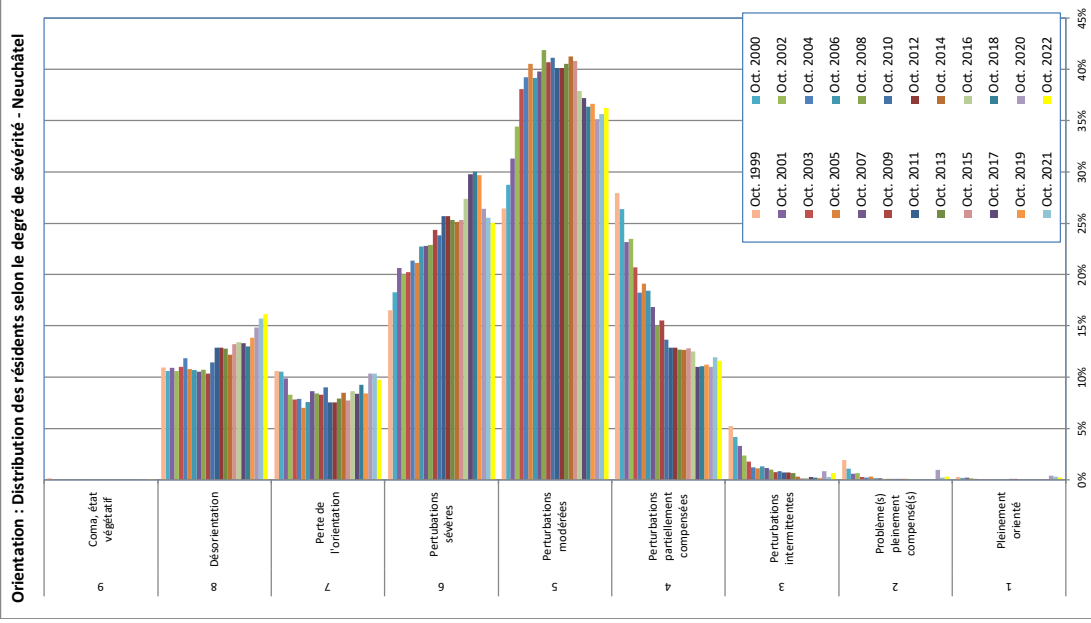

Nb résidents

Degré	Oct. 1999	Oct. 2000	Oct. 2001	Oct. 2002	Oct. 2003	Oct. 2004	Oct. 2005	Oct. 2006	Oct. 2007	Oct. 2008	Oct. 2009	Oct. 2010	Oct. 2011	Oct. 2012	Oct. 2013	Oct. 2014	Oct. 2015	Oct. 2016	Oct. 2017	Oct. 2018	Oct. 2019	Oct. 2020	Oct. 2021	Oct. 2022	
NE 9	3																								
NE 8	245	242	245	226	237	254	241	239	235	240	234	259	272	291	289	270	295	298	296	277	289	299	301	315	
NE 7	237	241	221	177	188	189	157	169	162	188	187	203	182	170	179	167	172	192	186	197	176	209	198	180	
NE 6	369	417	462	427	435	458	472	507	570	581	551	537	570	581	573	556	565	609	662	640	621	532	490	489	
NE 5	591	656	701	734	819	841	906	875	895	935	921	927	925	907	917	912	911	843	827	775	707	708	683	708	
NE 4	624	602	518	501	445	391	427	412	375	335	351	308	304	291	287	280	286	278	245	236	235	222	229	227	
NE 3	117	96	74	50	38	26	25	29	26	22	17	19	18	16	15	7	3	4	6	5	4	17	5	13	
NE 2	43	25	13	14	6	5	7	3	3	2	2	2	1	2	2										
NE 1	6	4	5	3	2	1																			
Total	2,235	2,293	2,239	2,132	2,150	2,145	2,235	2,224	2,224	2,224	2,263	2,254	2,274	2,260	2,262	2,212	2,232	2,224	2,222	2,130	2,092	2,015	1,917	1,953	

% résidents

Degré	Oct. 1999	Oct. 2000	Oct. 2001	Oct. 2002	Oct. 2003	Oct. 2004	Oct. 2005	Oct. 2006	Oct. 2007	Oct. 2008	Oct. 2009	Oct. 2010	Oct. 2011	Oct. 2012	Oct. 2013	Oct. 2014	Oct. 2015	Oct. 2016	Oct. 2017	Oct. 2018	Oct. 2019	Oct. 2020	Oct. 2021	Oct. 2022
NE 9	0%	0%	0%	0%	0%	0%	0%	0%	0%	0%	0%	0%	0%	0%	0%	0%	0%	0%	0%	0%	0%	0%	0%	0%
NE 8	11%	11%	11%	11%	11%	12%	11%	11%	11%	11%	10%	11%	12%	13%	13%	12%	13%	13%	13%	13%	14%	15%	16%	16%
NE 7	11%	11%	10%	8%	8%	8%	7%	8%	9%	8%	8%	9%	8%	8%	8%	8%	8%	9%	8%	9%	8%	10%	10%	10%
NE 6	17%	18%	21%	20%	20%	21%	21%	23%	23%	23%	24%	24%	26%	26%	25%	25%	25%	27%	27%	30%	30%	26%	26%	25%
NE 5	26%	29%	31%	34%	38%	39%	41%	39%	40%	42%	41%	41%	41%	40%	41%	41%	41%	38%	37%	36%	37%	35%	36%	36%
NE 4	28%	26%	23%	23%	21%	18%	19%	18%	17%	15%	16%	14%	13%	13%	13%	13%	13%	13%	11%	11%	11%	12%	12%	12%
NE 3	5%	4%	3%	2%	2%	1%	1%	1%	1%	1%	1%	1%	1%	1%	0%	0%	0%	0%	0%	0%	0%	1%	1%	1%
NE 2	2%	1%	1%	1%	0%	0%	0%	0%	0%	0%	0%	0%	0%	0%	0%	0%	0%	0%	0%	0%	0%	0%	0%	0%
NE 1	0%	0%	0%	0%	0%	0%	0%	0%	0%	0%	0%	0%	0%	0%	0%	0%	0%	0%	0%	0%	0%	0%	0%	0%
Total	100%	100%	100%	100%	100%	100%	100%	100%	100%	100%	100%	100%	100%	100%	100%	100%	100%	100%	100%	100%	100%	100%	100%	100%

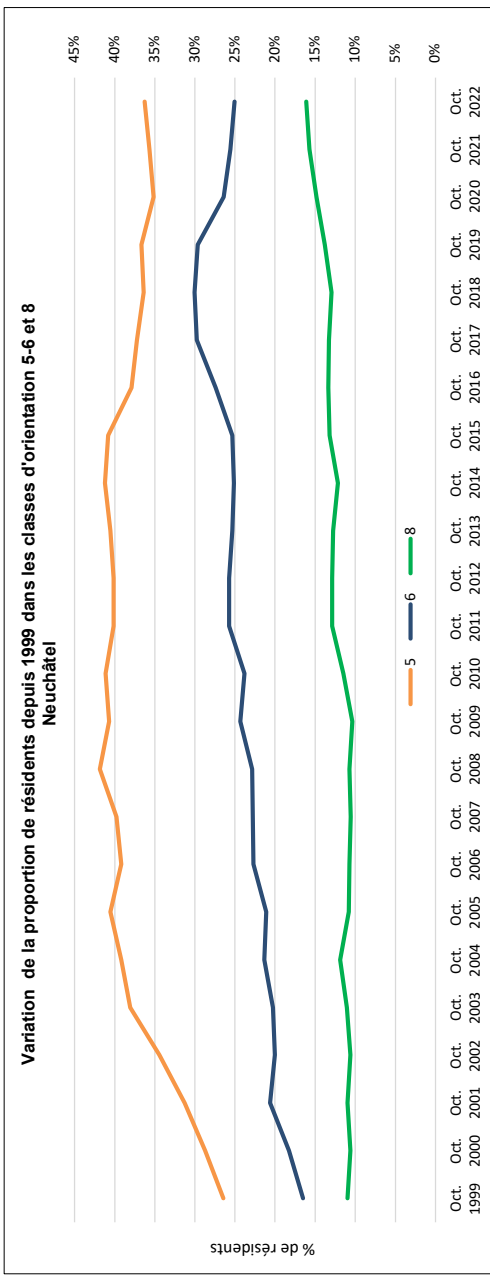

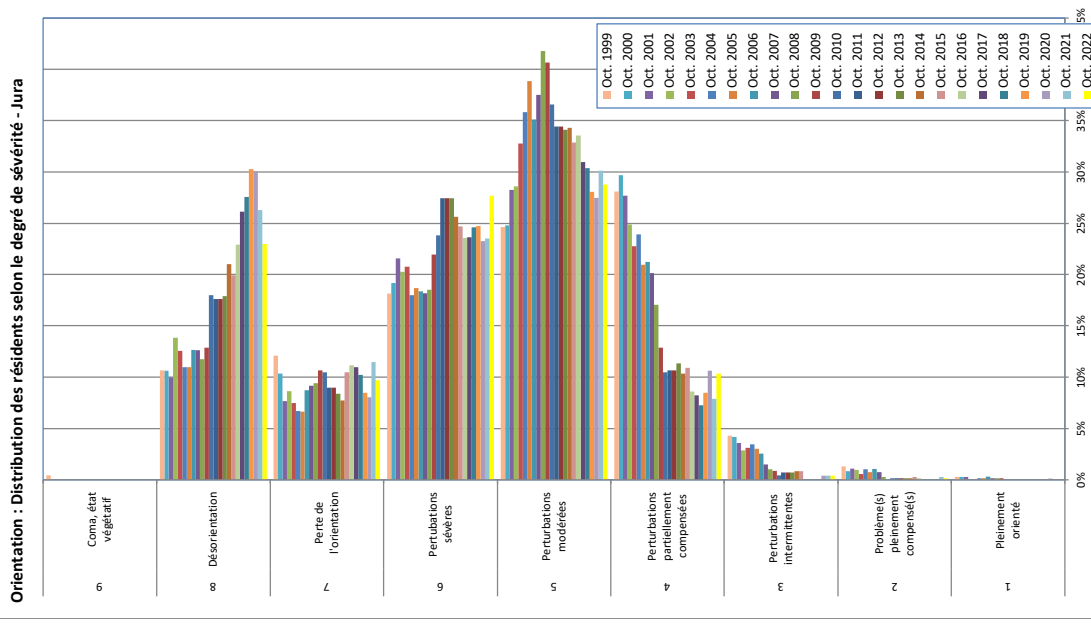

Nb résidents

Degré	1999	2000	2001	2002	2003	2004	2005	2006	2007	2008	2009	2010	2011	2012	2013	2014	2015	2016	2017	2018	2019	2020	2021	Oct 2022	
JU 9	3																								
JU 8	74	76	73	101	89	74	73	84	84	80	88	127	130	124	126	150	146	168	200	205	229	229	190	171	
JU 7	84	74	56	63	53	45	44	58	61	64	73	74	62	63	59	55	77	82	84	76	64	61	83	72	
JU 6	126	137	158	148	147	121	124	122	121	126	150	168	183	183	183	183	181	173	181	183	187	177	170	208	
JU 5	171	177	207	209	232	241	258	233	250	284	278	298	249	242	240	245	241	246	237	226	212	209	218	214	
JU 4	195	212	203	182	161	139	141	134	104	116	88	74	65	75	80	74	80	63	63	54	64	81	57	77	
JU 3	30	30	26	21	22	23	20	17	10	7	6	3	4	5	5	6	6					3	3	3	
JU 2	9	6	8	7	4	7	5	7	5	2	1	2	1	1	1	1	2	1							
JU 1	2	2	2	2	1	1	1	1	1	1	1	1	1	1	1	1	1	1							
Total	694	714	733	733	708	673	664	664	686	680	684	705	702	703	704	714	733	733	765	744	756	761	723	744	

% résidents

Degré	1999	2000	2001	2002	2003	2004	2005	2006	2007	2008	2009	2010	2011	2012	2013	2014	2015	2016	2017	2018	2019	2020	2021	Oct 2022	
JU 9	0%																								
JU 8	11%	10%	10%	14%	13%	11%	11%	13%	13%	12%	13%	18%	19%	18%	18%	21%	20%	23%	26%	28%	30%	30%	26%	23%	
JU 7	12%	10%	8%	9%	7%	7%	7%	9%	9%	9%	11%	10%	9%	9%	8%	8%	11%	11%	11%	10%	8%	8%	11%	10%	
JU 6	18%	19%	22%	20%	21%	18%	19%	18%	19%	19%	22%	24%	27%	27%	27%	28%	25%	24%	24%	25%	25%	23%	24%	28%	
JU 5	25%	25%	28%	29%	33%	36%	36%	36%	38%	42%	41%	37%	35%	34%	34%	34%	33%	34%	31%	30%	28%	27%	30%	29%	
JU 4	28%	30%	28%	25%	23%	24%	21%	21%	20%	17%	13%	10%	9%	11%	11%	10%	11%	9%	8%	7%	8%	11%	8%	10%	
JU 3	4%	4%	4%	3%	3%	3%	3%	3%	2%	1%	1%	0%	1%	1%	1%	1%	1%	0%	0%	0%	0%	0%	0%	0%	
JU 2	1%	1%	1%	1%	1%	1%	1%	1%	1%	0%	0%	0%	0%	0%	0%	0%	0%	0%	0%	0%	0%	0%	0%	0%	
JU 1	0%	0%	0%	0%	0%	0%	0%	0%	0%	0%	0%	0%	0%	0%	0%	0%	0%	0%	0%	0%	0%	0%	0%	0%	
Total	100%	100%	100%	100%	100%	100%	100%	100%	100%	100%	100%	100%	100%	100%	100%	100%	100%	100%	100%	100%	100%	100%	100%	100%	

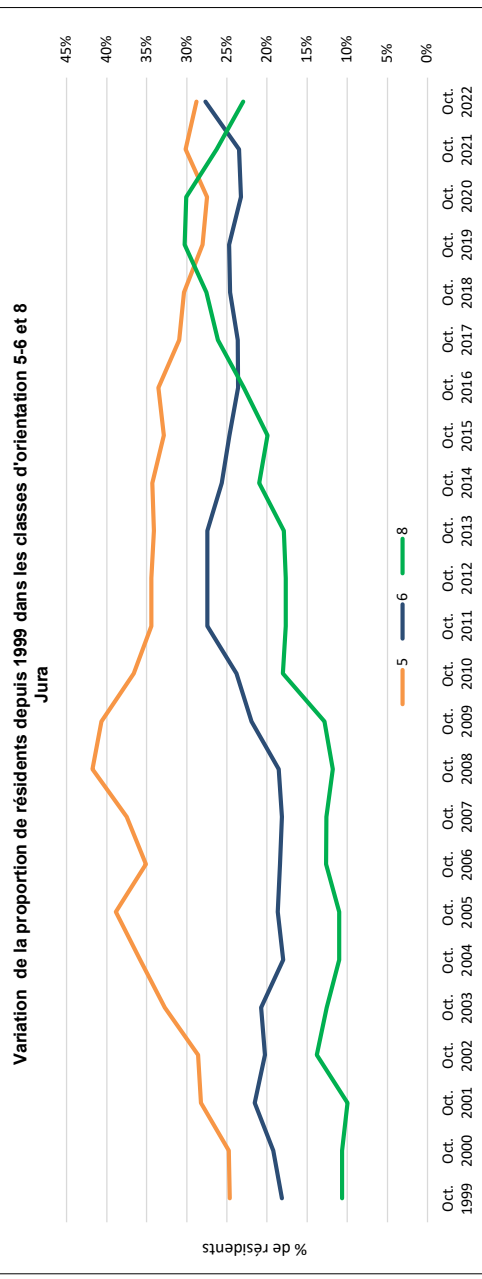

Orientation : Distribution des résidents selon le degré de sévérité - Genève

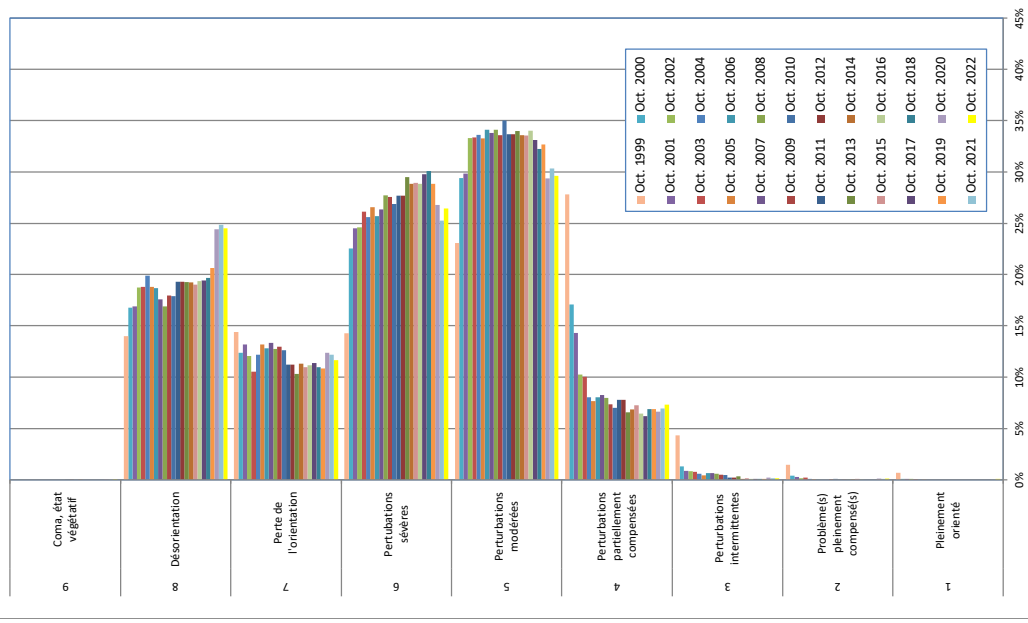

Nb résidents

Degré	1999	2000	2001	2002	2003	2004	2005	2006	2007	2008	2009	2010	2011	2012	2013	2014	2015	2016	2017	2018	2019	2020	2021	2022	
GE 9	0%	1																							
GE 8	425	543	540	596	593	630	594	582	563	565	608	623	646	702	697	718	708	731	762	782	792	825	968	964	962
GE 7	437	400	421	383	333	386	417	389	427	426	439	440	430	408	372	423	409	422	446	436	435	491	473	458	458
GE 6	434	729	783	782	824	810	839	801	843	926	932	936	965	1006	1067	1075	1076	1089	1167	1186	1153	1082	979	1038	1038
GE 5	700	950	954	1059	1082	1084	1051	1083	1082	1139	1188	1219	1242	1224	1230	1253	1249	1264	1207	1201	1306	1184	1177	1163	1163
GE 4	844	553	457	325	316	252	242	251	264	268	249	244	274	283	238	296	271	244	243	274	275	264	270	287	287
GE 3	132	42	28	26	25	18	14	20	21	19	17	16	11	8	13	3	5	4	3	4	4	9	6	6	6
GE 2	44	13	9	5	7	3	2	1																	
GE 1	21	3	3	3	2	1	1																		
Total	3037	3234	3195	3179	3152	3166	3160	3117	3200	3241	3283	3481	3601	3633	3618	3731	3721	3918	3973	3998	3965	3876	3955	3955	3955

% résidents

Degré	1999	2000	2001	2002	2003	2004	2005	2006	2007	2008	2009	2010	2011	2012	2013	2014	2015	2016	2017	2018	2019	2020	2021	2022
GE 9	14%	17%	17%	19%	19%	20%	19%	19%	18%	17%	18%	18%	18%	19%	19%	19%	19%	19%	19%	19%	20%	21%	24%	25%
GE 8	14%	12%	13%	12%	11%	12%	13%	13%	13%	13%	13%	13%	12%	11%	10%	11%	11%	11%	11%	11%	11%	11%	12%	12%
GE 7	14%	23%	25%	25%	26%	26%	27%	28%	28%	28%	28%	27%	28%	28%	28%	29%	29%	29%	30%	30%	30%	29%	27%	26%
GE 6	23%	29%	30%	33%	33%	34%	33%	34%	34%	34%	34%	35%	34%	34%	34%	34%	34%	34%	34%	33%	32%	33%	29%	30%
GE 5	28%	17%	14%	10%	10%	8%	8%	8%	8%	8%	7%	7%	8%	8%	7%	7%	7%	6%	6%	6%	7%	7%	7%	7%
GE 4	4%	1%	1%	1%	1%	1%	0%	1%	1%	1%	1%	0%	0%	0%	0%	0%	0%	0%	0%	0%	0%	0%	0%	0%
GE 3	1%	0%	0%	0%	0%	0%	0%	0%	0%	0%	0%	0%	0%	0%	0%	0%	0%	0%	0%	0%	0%	0%	0%	0%
GE 2	1%	0%	0%	0%	0%	0%	0%	0%	0%	0%	0%	0%	0%	0%	0%	0%	0%	0%	0%	0%	0%	0%	0%	0%
GE 1	1%	0%	0%	0%	0%	0%	0%	0%	0%	0%	0%	0%	0%	0%	0%	0%	0%	0%	0%	0%	0%	0%	0%	0%
Total	100%	100%	100%	100%	100%	100%	100%	100%	100%	100%	100%	100%	100%	100%	100%	100%	100%	100%	100%	100%	100%	100%	100%	100%

Variation de la proportion de résidents depuis 1999 dans les classes d'orientation 5-6 et 8 Genève

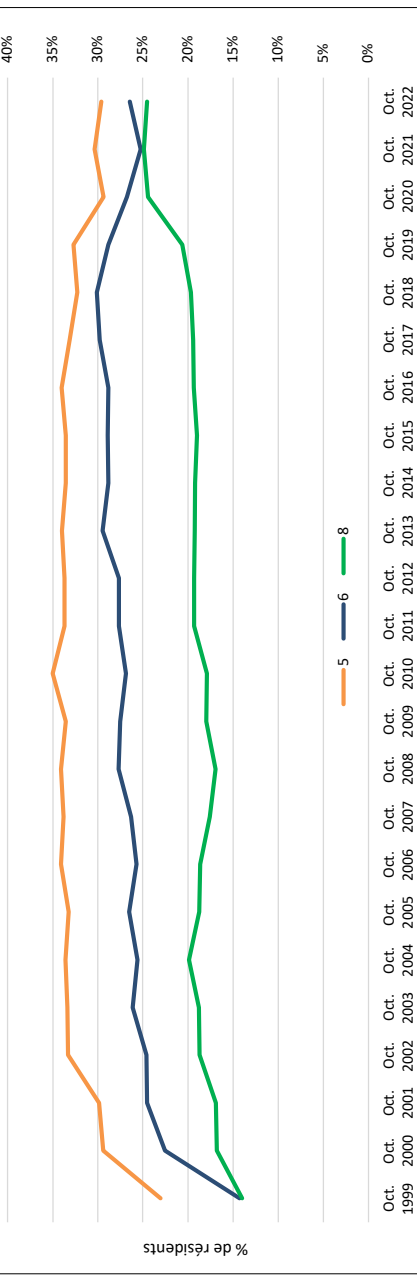

L3

Distribution des résidents dans les établissements utilisant l'outil PLAISIR, selon le degré de sévérité de l'indicateur d'AUTONOMIE, total et par canton

Objectif:

Montrer l'évolution des taux de handicap des résidents, pour chaque degré d'autonomie, depuis 1999. Les données des 4 cantons sont regroupées puis Vaud, Neuchâtel, Jura, Genève sont décrits séparément.

Commentaires - Autonomie

Les résidents se répartissent entre les degrés 6-7-8 et 9. Le degré 8 est le degré dominant avec 41 % des résidents ayant une dépendance pour la plupart des besoins. Le degré 7 est le 2ème plus important, suivi des degrés 6 et 9. Augmentation du degré 9 depuis 2020, après une relative stabilité générale des résultats depuis 2012.

Peu de variations s'observent entre les cantons.

VD : adéquation avec la moyenne des cantons.

NE : adéquation avec la moyenne des cantons.

JU : alourdissement depuis quelques années

GE : degré 8 largement dominant.

Degrés de sévérité Autonomie

Pour plus de détails, voir les définitions détaillées en annexe

Cette catégorie ordinale a 9 degrés. Ils correspondent à des intensités croissantes de handicap.

- 1: Indépendance
- 2: Avec aide mécanique
- 3: Avec adaptation de l'environnement
- 4: Dépendance situationnelle
- 5: Dépendance à intervalles long (< 1x/24h.)
- 6: Dépendance prévisible (> 1* / 24h.)
- 7: Dépendance à intervalles courts imprévisibles
- 8: Dépendance pour la plupart des besoins
- 9: Dépendance pour tous les besoins

Explications Tableaux droits

Les résultats sont exprimés en effectif ou en pourcent du total des résidents évalués.

Le tableau supérieur droit présente les effectifs concernés pour chaque année et pour chaque intensité de handicap, soit sur le total des résidents des 4 cantons, soit par canton.

Le tableau inférieur droit présente le pourcentage de résidents rapportés à l'effectif de l'année. Soit sur le total des 4 cantons, soit par canton.

Explications Graphique gauche

Le graphique de gauche montre l'évolution des degrés de déficit, soit pour les 4 cantons, soit par canton.

Exemple de lecture:

En Oct. 2022, 5445 résidents, soient 41% des résidents de cette année là sont en degré 8 d'autonomie, c'est-à-dire une dépendance pour tous les besoins alors qu'ils étaient 28.9% en 1999.

Explications Graphique droit

Ce graphique fait un zoom sur les 3 degrés de sévérité regroupant le plus de résidents: les degrés 6, 7 et 8. Il permet ainsi de mieux voir leurs évolutions et de les comparer entre eux.

Exemple de lecture:

Ce zoom montre la sévérité croissante des résidents: augmentation des degrés 6 et 8, diminution du degré 7. Le degré 8 est dominant depuis 2008.

Autonomie: Distribution des résidents selon le degré de sévérité - Total des 4 cantons

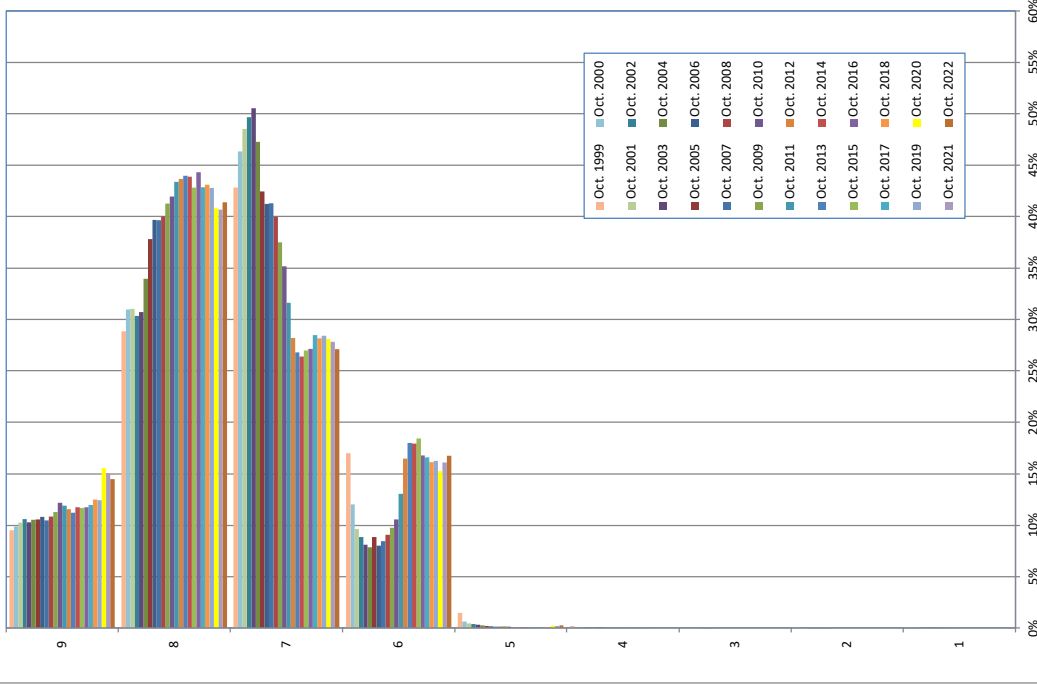

Nb résidents

Degré	1999	2000	2001	2002	2003	2004	2005	2006	2007	2008	2009	2010	2011	2012	2013	2014	2015	2016	2017	2018	2019	2020	2021	2022	
Tous	9	1 096	1 153	1 188	1 167	1 203	1 224	1 256	1 227	1 292	1 367	1 502	1 505	1 469	1 429	1 519	1 532	1 617	1 687	1 688	2 074	1 863	2 074	1 863	1 903
Tous	8	3 323	3 810	3 594	3 439	3 490	3 873	4 376	4 612	4 645	4 771	5 007	5 177	5 487	5 550	5 605	5 669	5 563	5 791	5 822	5 811	5 443	5 271	5 445	5 445
Tous	7	4 592	5 399	5 617	5 628	5 740	5 393	4 912	4 797	4 842	4 767	4 548	4 337	4 000	3 585	3 414	3 418	3 502	3 547	3 855	3 863	3 748	3 607	3 683	3 683
Tous	6	1 957	1 401	1 116	1 005	919	894	1 027	932	987	1 081	1 183	1 302	1 651	2 095	2 294	2 321	2 394	2 196	2 244	2 179	2 209	2 035	2 088	2 205
Tous	5	168	75	50	41	34	31	24	19	16	14	21	14	2	9	7	10	6	4	8	10	7	30	23	32
Tous	4	23	5	5	8	4	6	6	7	3	2	3	2	2	2	3	4	2	2	7	3	3	1	4	4
Tous	3	3	2	1	1	2	1	1	1	1	1	1	1	1	1	1	1	1	1	1	1	1	1	1	1
Tous	2	6	5	2	2	2	1	2	1	1	1	1	1	1	1	1	1	1	1	1	1	1	1	1	1
Tous	1	9	5	5	5	4	6	5	2	1	1	1	1	1	1	1	1	1	1	1	1	1	1	1	1
Total	11 517	11 655	11 578	11 330	11 361	11 409	11 577	11 626	11 721	11 927	12 130	12 335	12 647	12 710	12 750	12 960	12 968	13 072	13 530	13 506	13 579	13 336	12 949	13 154	

Nb résidents

Degré	1999	2000	2001	2002	2003	2004	2005	2006	2007	2008	2009	2010	2011	2012	2013	2014	2015	2016	2017	2018	2019	2020	2021	2022
Tous	9	10%	10%	10%	11%	11%	11%	10%	10%	11%	11%	12%	12%	12%	11%	12%	12%	12%	12%	12%	12%	12%	12%	14%
Tous	8	29%	31%	31%	30%	31%	34%	38%	40%	40%	41%	42%	43%	44%	44%	44%	43%	44%	44%	43%	43%	43%	41%	41%
Tous	7	43%	46%	49%	50%	51%	47%	42%	41%	40%	37%	35%	32%	28%	27%	26%	27%	27%	27%	28%	28%	28%	28%	27%
Tous	6	17%	12%	10%	9%	8%	9%	8%	8%	9%	10%	11%	13%	16%	18%	18%	18%	17%	17%	16%	16%	15%	16%	17%
Tous	5	1%	1%	0%	0%	0%	0%	0%	0%	0%	0%	0%	0%	0%	0%	0%	0%	0%	0%	0%	0%	0%	0%	0%
Tous	4	0%	0%	0%	0%	0%	0%	0%	0%	0%	0%	0%	0%	0%	0%	0%	0%	0%	0%	0%	0%	0%	0%	0%
Tous	3	0%	0%	0%	0%	0%	0%	0%	0%	0%	0%	0%	0%	0%	0%	0%	0%	0%	0%	0%	0%	0%	0%	0%
Tous	2	0%	0%	0%	0%	0%	0%	0%	0%	0%	0%	0%	0%	0%	0%	0%	0%	0%	0%	0%	0%	0%	0%	0%
Tous	1	0%	0%	0%	0%	0%	0%	0%	0%	0%	0%	0%	0%	0%	0%	0%	0%	0%	0%	0%	0%	0%	0%	0%
Total	100%	100%	100%	100%	100%	100%	100%	100%	100%	100%	100%	100%	100%	100%	100%	100%	100%	100%	100%	100%	100%	100%	100%	100%

Variation de la proportion de résidents, dans les classes 6-7-8 et 9 d'autonomie
 Total des 4 cantons

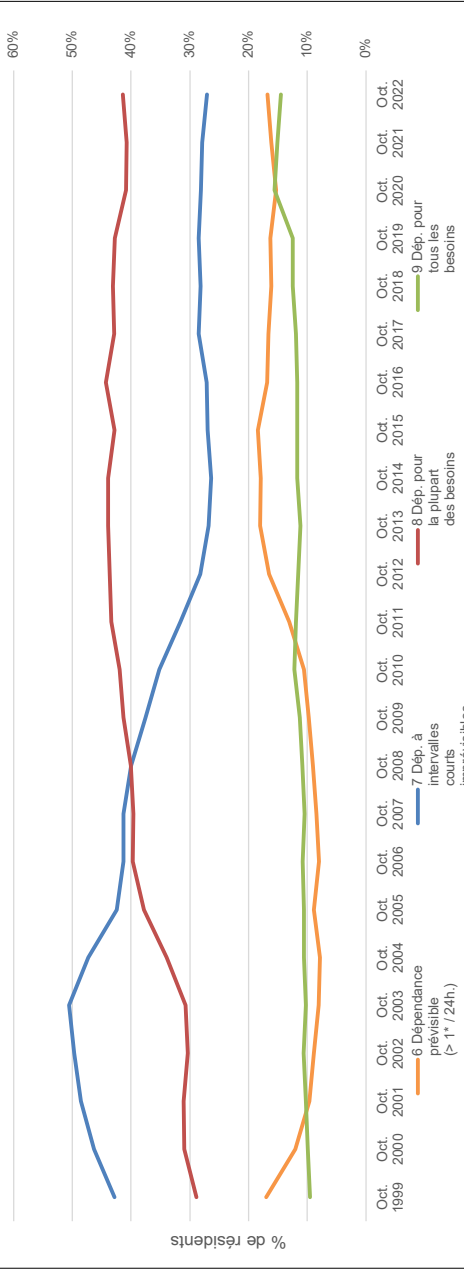

Données PLAISIR - Analyse longitudinale - Octobre 1999 - Octobre 2022
Distribution des résidents dans les établissements utilisant l'outil PLAISIR, selon le degré de sévérité de l'indicateur d'AUTONOMIE, total et par canton

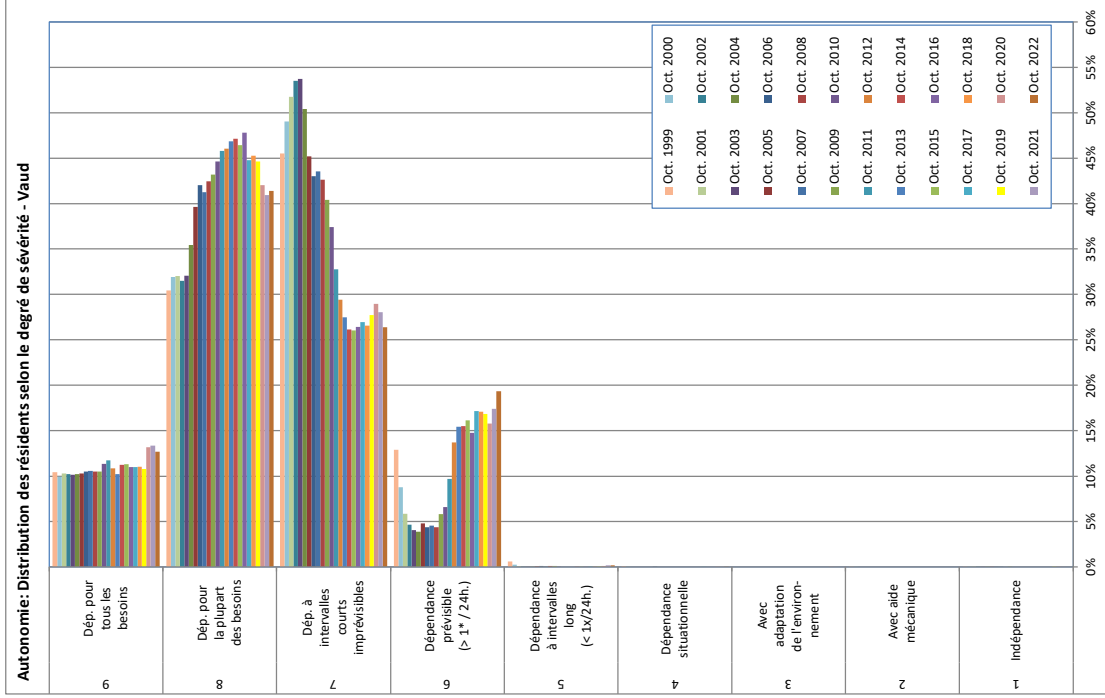

Nb résidents

Degré	1999	2000	2001	2002	2003	2004	2005	2006	2007	2008	2009	2010	2011	2012	2013	2014	2015	2016	2017	2018	2019	2020	2021	2022
VD 9	579	539	557	541	543	556	568	589	596	595	610	670	712	663	632	708	712	698	730	734	726	869	859	829
VD 8	1 689	1 731	1 732	1 665	1 716	1 823	2 188	2 357	2 323	2 406	2 503	2 631	2 780	2 816	2 890	2 971	2 926	3 030	2 985	3 015	3 003	2 770	2 684	2 703
VD 7	2 529	2 659	2 799	2 830	2 874	2 733	2 495	2 413	2 452	2 417	2 344	2 204	1 988	1 798	1 663	1 648	1 642	1 676	1 785	1 769	1 887	1 908	1 803	1 724
VD 6	717	475	317	247	216	211	205	245	256	248	336	388	590	837	951	975	1 019	934	1 138	1 138	1 133	1 038	1 121	1 263
VD 5	33	14	4	1	1	1	3	5	3	6	6	2												
VD 4	3	2					1																	
VD 3																								
VD 2	2	2																						
VD 1	2	2	2	2	2	1	1	1	1	1	1													
Total	5 554	5 424	5 411	5 286	5 351	5 425	5 518	5 611	5 631	5 672	5 800	5 895	6 070	6 114	6 166	6 303	6 302	6 340	6 625	6 659	6 733	6 595	6 433	6 532

Nb résidents

Degré	1999	2000	2001	2002	2003	2004	2005	2006	2007	2008	2009	2010	2011	2012	2013	2014	2015	2016	2017	2018	2019	2020	2021	2022
VD 9	10%	10%	10%	10%	10%	10%	10%	10%	11%	11%	11%	11%	11%	11%	11%	11%	11%	11%	11%	11%	11%	11%	11%	13%
VD 8	30%	32%	32%	31%	32%	35%	40%	42%	41%	42%	43%	45%	46%	46%	47%	47%	46%	48%	45%	45%	45%	42%	41%	41%
VD 7	46%	49%	52%	54%	54%	50%	45%	43%	44%	43%	40%	37%	33%	29%	27%	26%	26%	26%	27%	27%	28%	28%	26%	26%
VD 6	13%	9%	6%	5%	4%	4%	5%	4%	5%	4%	6%	7%	10%	14%	15%	15%	16%	15%	17%	17%	17%	16%	17%	18%
VD 5	1%	0%	0%	0%	0%	0%	0%	0%	0%	0%	0%	0%	0%	0%	0%	0%	0%	0%	0%	0%	0%	0%	0%	0%
VD 4	0%	0%	0%	0%	0%	0%	0%	0%	0%	0%	0%	0%	0%	0%	0%	0%	0%	0%	0%	0%	0%	0%	0%	0%
VD 3	0%	0%	0%	0%	0%	0%	0%	0%	0%	0%	0%	0%	0%	0%	0%	0%	0%	0%	0%	0%	0%	0%	0%	0%
VD 2	0%	0%	0%	0%	0%	0%	0%	0%	0%	0%	0%	0%	0%	0%	0%	0%	0%	0%	0%	0%	0%	0%	0%	0%
VD 1	0%	0%	0%	0%	0%	0%	0%	0%	0%	0%	0%	0%	0%	0%	0%	0%	0%	0%	0%	0%	0%	0%	0%	0%
Total	100%	100%	100%	100%	100%	100%	100%	100%	100%	100%	100%	100%	100%	100%	100%	100%	100%	100%	100%	100%	100%	100%	100%	100%

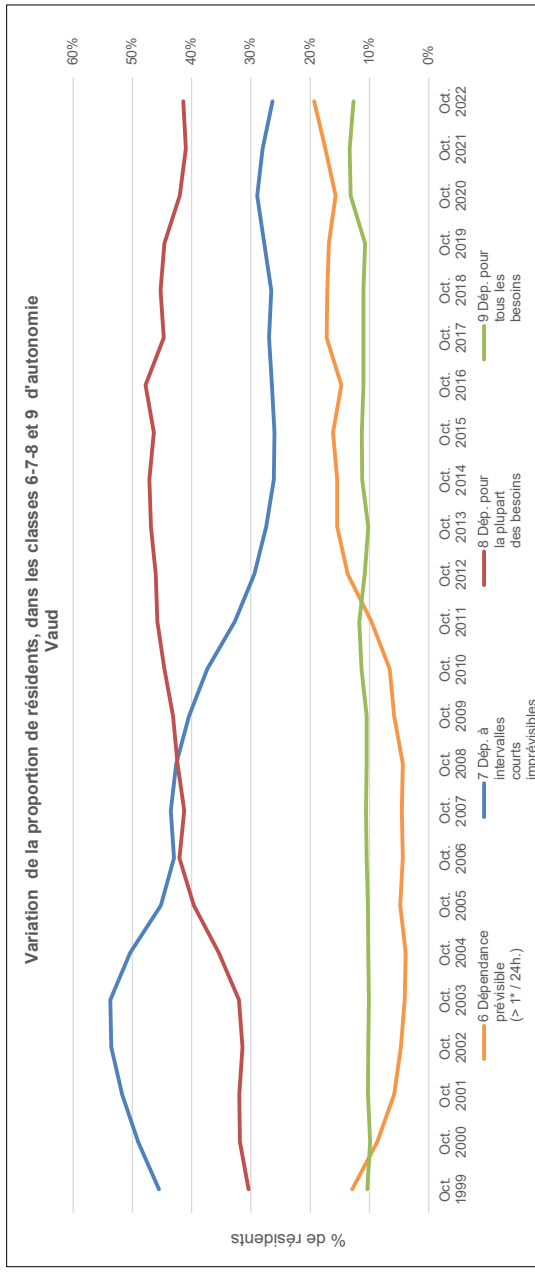

Autonomie: Distribution des résidents selon le degré de sévérité - Neuchâtel

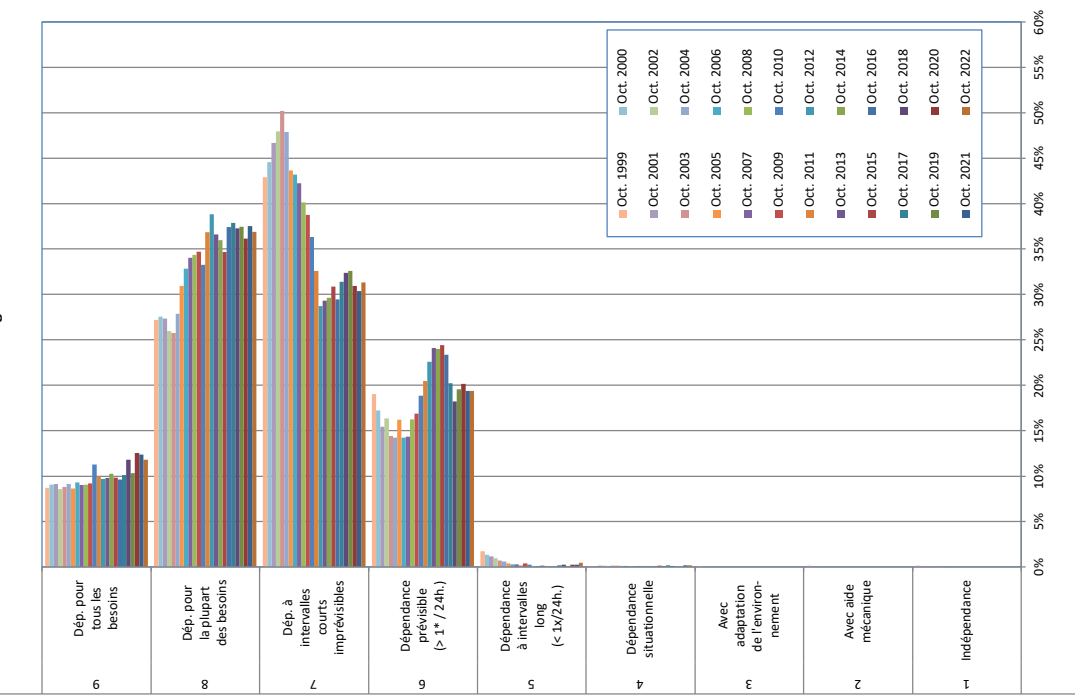

Nb résidents

Degré	Oct. 1999	Oct. 2000	Oct. 2001	Oct. 2002	Oct. 2003	Oct. 2004	Oct. 2005	Oct. 2006	Oct. 2007	Oct. 2008	Oct. 2009	Oct. 2010	Oct. 2011	Oct. 2012	Oct. 2013	Oct. 2014	Oct. 2015	Oct. 2016	Oct. 2017	Oct. 2018	Oct. 2019	Oct. 2020	Oct. 2021	Oct. 2022	
NE 9	184	207	205	182	189	196	192	208	201	203	209	254	227	219	222	227	220	214	225	251	216	253	237	231	
NE 8	608	629	612	554	554	591	591	734	757	767	785	750	838	878	828	795	774	832	842	794	783	728	719	720	
NE 7	969	1017	1045	1022	1079	975	965	939	896	877	818	741	649	663	665	665	689	665	688	690	682	623	582	612	
NE 6	425	384	345	349	310	305	363	318	319	363	382	425	465	510	545	531	545	520	449	388	409	406	371	378	
NE 5	39	30	26	20	15	13	8	6	6	4	9	5	1	2	3	2	1	1	4	5	2	5	5	9	
NE 4	2	1	3	3	1	3	2	2	1	1	2	2	2	2	2	2	2	1	4	2	2	5	5	3	
NE 3	2	2	1	1	1	1	1	1	1	1	1	1	1	1	1	1	1	1	1	1	1	1	1	1	
NE 2	3	1	1	1	1	1	2	2	1	1	1	1	1	1	1	1	1	1	1	1	1	1	1	1	
NE 1	3	2	1	1	1	1	2	2	1	1	1	1	1	1	1	1	1	1	1	1	1	1	1	1	
NE 0	2235	2283	2239	2132	2150	2145	2235	2234	2224	2234	2263	2254	2274	2260	2262	2212	2232	2224	2222	2130	2092	2015	1917	1953	
Total																									

Nb résidents

Degré	Oct. 1999	Oct. 2000	Oct. 2001	Oct. 2002	Oct. 2003	Oct. 2004	Oct. 2005	Oct. 2006	Oct. 2007	Oct. 2008	Oct. 2009	Oct. 2010	Oct. 2011	Oct. 2012	Oct. 2013	Oct. 2014	Oct. 2015	Oct. 2016	Oct. 2017	Oct. 2018	Oct. 2019	Oct. 2020	Oct. 2021	Oct. 2022	
NE 9	9%	9%	9%	9%	9%	9%	9%	9%	9%	9%	9%	11%	10%	10%	10%	10%	10%	10%	10%	12%	10%	13%	12%	12%	
NE 8	27%	28%	27%	26%	26%	28%	31%	33%	34%	34%	35%	33%	37%	39%	37%	36%	35%	37%	37%	37%	37%	36%	36%	37%	
NE 7	43%	45%	47%	48%	49%	48%	44%	43%	42%	40%	39%	36%	33%	29%	29%	30%	31%	29%	31%	32%	33%	31%	30%	31%	
NE 6	19%	17%	15%	16%	14%	14%	16%	14%	14%	16%	17%	19%	20%	23%	24%	24%	24%	24%	23%	20%	18%	20%	20%	19%	
NE 5	2%	1%	1%	1%	1%	1%	0%	0%	0%	0%	0%	0%	0%	0%	0%	0%	0%	0%	0%	0%	0%	0%	0%	0%	
NE 4	0%	0%	0%	0%	0%	0%	0%	0%	0%	0%	0%	0%	0%	0%	0%	0%	0%	0%	0%	0%	0%	0%	0%	0%	
NE 3	0%	0%	0%	0%	0%	0%	0%	0%	0%	0%	0%	0%	0%	0%	0%	0%	0%	0%	0%	0%	0%	0%	0%	0%	
NE 2	0%	0%	0%	0%	0%	0%	0%	0%	0%	0%	0%	0%	0%	0%	0%	0%	0%	0%	0%	0%	0%	0%	0%	0%	
NE 1	0%	0%	0%	0%	0%	0%	0%	0%	0%	0%	0%	0%	0%	0%	0%	0%	0%	0%	0%	0%	0%	0%	0%	0%	
NE 0	100%	100%	100%	100%	100%	100%	100%	100%	100%	100%	100%	100%	100%	100%	100%	100%	100%	100%	100%	100%	100%	100%	100%	100%	
Total																									

Variation de la proportion de résidents, dans les classes 6-7-8 et 9 d'autonomie Neuchâtel

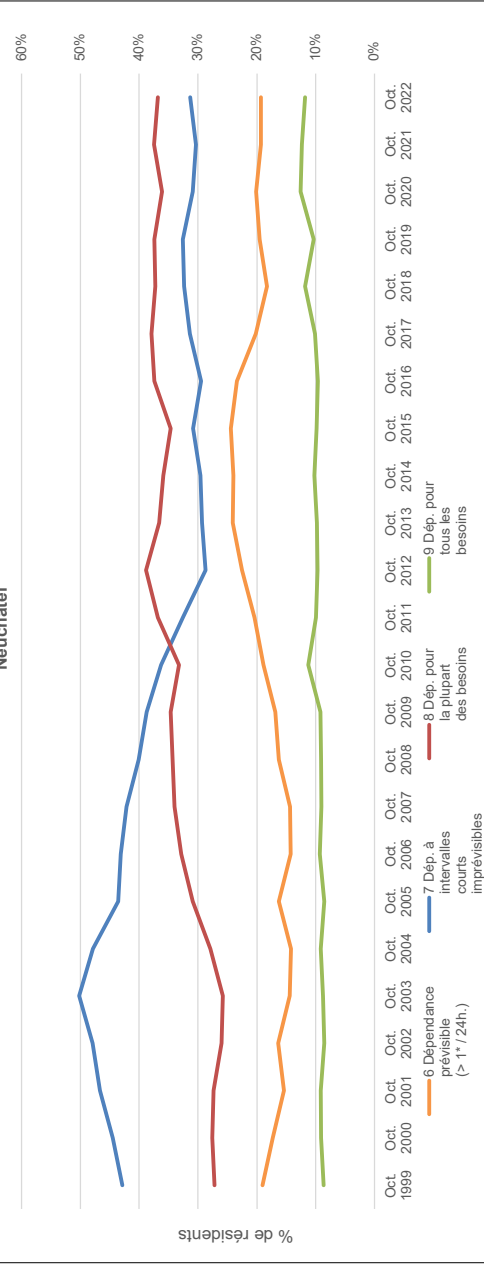

Autonomie: Distribution des résidents selon le degré de sévérité - Jura

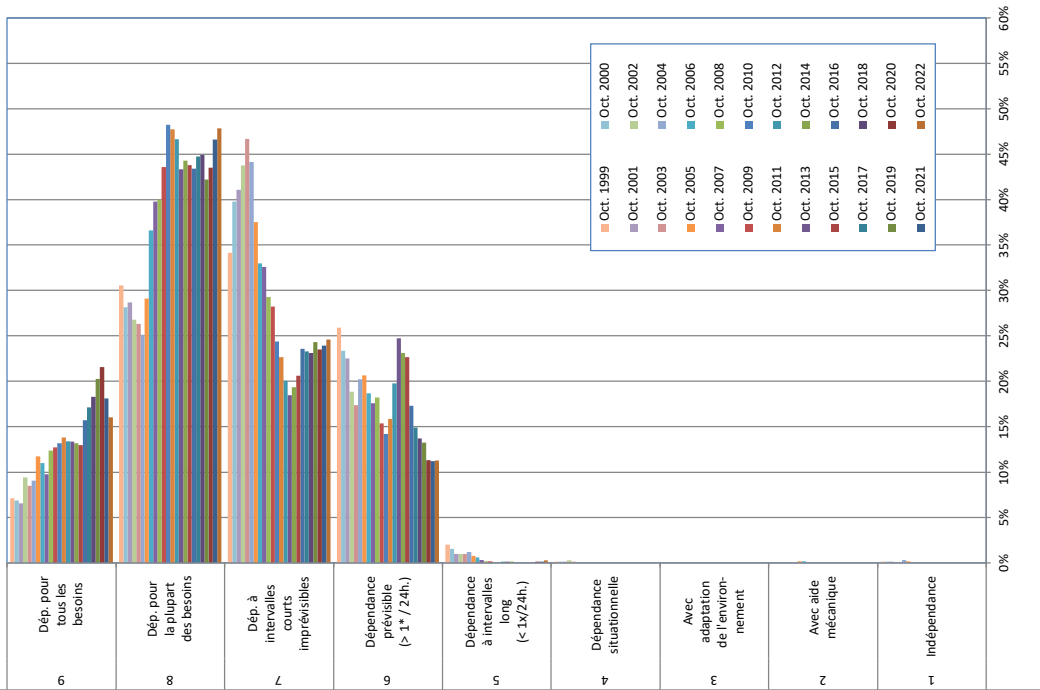

Nb résidents

Degré	Oct. 1999	Oct. 2000	Oct. 2001	Oct. 2002	Oct. 2003	Oct. 2004	Oct. 2005	Oct. 2006	Oct. 2007	Oct. 2008	Oct. 2009	Oct. 2010	Oct. 2011	Oct. 2012	Oct. 2013	Oct. 2014	Oct. 2015	Oct. 2016	Oct. 2017	Oct. 2018	Oct. 2019	Oct. 2020	Oct. 2021	Oct. 2022
JU 9	49	49	48	69	60	61	78	73	65	84	87	93	97	94	94	94	95	115	131	136	153	164	131	119
JU 8	211	201	210	196	186	189	193	243	265	272	298	340	335	328	305	316	321	318	342	334	319	331	337	356
JU 7	226	284	301	320	330	297	249	219	199	193	172	159	141	130	138	151	173	178	172	184	179	173	183	183
JU 6	179	167	165	138	123	136	137	124	117	124	105	100	111	139	174	165	166	127	114	102	100	86	81	84
JU 5	14	11	7	7	7	8	5	4	2	1	1	1	1	1	1	1	1	1	1	1	1	1	1	2
JU 4	1	1	1	2	1	1	1	1	1	1	1	1	1	1	1	1	1	1	1	1	1	1	1	1
JU 3	1	1	1	1	1	1	1	1	1	1	1	1	1	1	1	1	1	1	1	1	1	1	1	1
JU 2	1	1	1	1	1	2	1	1	1	1	1	1	1	1	1	1	1	1	1	1	1	1	1	1
JU 1	1	1	1	1	1	1	2	1	1	1	1	1	1	1	1	1	1	1	1	1	1	1	1	1
Total	691	714	733	733	708	673	664	664	666	680	684	705	702	703	704	714	733	733	765	744	756	781	723	744

Nb résidents

Degré	Oct. 1999	Oct. 2000	Oct. 2001	Oct. 2002	Oct. 2003	Oct. 2004	Oct. 2005	Oct. 2006	Oct. 2007	Oct. 2008	Oct. 2009	Oct. 2010	Oct. 2011	Oct. 2012	Oct. 2013	Oct. 2014	Oct. 2015	Oct. 2016	Oct. 2017	Oct. 2018	Oct. 2019	Oct. 2020	Oct. 2021	Oct. 2022
JU 9	7%	7%	7%	9%	8%	9%	12%	11%	10%	12%	13%	13%	14%	13%	13%	13%	16%	16%	17%	18%	20%	22%	18%	16%
JU 8	31%	28%	29%	27%	26%	25%	29%	37%	40%	40%	44%	48%	48%	47%	43%	44%	44%	43%	45%	45%	42%	43%	47%	48%
JU 7	34%	40%	41%	44%	47%	44%	38%	33%	29%	28%	24%	24%	23%	20%	18%	19%	21%	24%	23%	24%	24%	24%	24%	25%
JU 6	26%	23%	23%	19%	17%	20%	21%	19%	18%	18%	15%	14%	16%	20%	25%	23%	23%	17%	15%	14%	13%	11%	11%	11%
JU 5	2%	2%	1%	1%	1%	1%	1%	1%	0%	0%	0%	0%	0%	0%	0%	0%	0%	0%	0%	0%	0%	0%	0%	0%
JU 4	0%	0%	0%	0%	0%	0%	0%	0%	0%	0%	0%	0%	0%	0%	0%	0%	0%	0%	0%	0%	0%	0%	0%	0%
JU 3	0%	0%	0%	0%	0%	0%	0%	0%	0%	0%	0%	0%	0%	0%	0%	0%	0%	0%	0%	0%	0%	0%	0%	0%
JU 2	0%	0%	0%	0%	0%	0%	0%	0%	0%	0%	0%	0%	0%	0%	0%	0%	0%	0%	0%	0%	0%	0%	0%	0%
JU 1	0%	0%	0%	0%	0%	0%	0%	0%	0%	0%	0%	0%	0%	0%	0%	0%	0%	0%	0%	0%	0%	0%	0%	0%
Total	100%	100%	100%	100%	100%	100%	100%	100%	100%	100%	100%	100%	100%	100%	100%	100%	100%	100%	100%	100%	100%	100%	100%	100%

Variation de la proportion de résidents, dans les classes 6-7-8 et 9 d'autonomie
 Jura

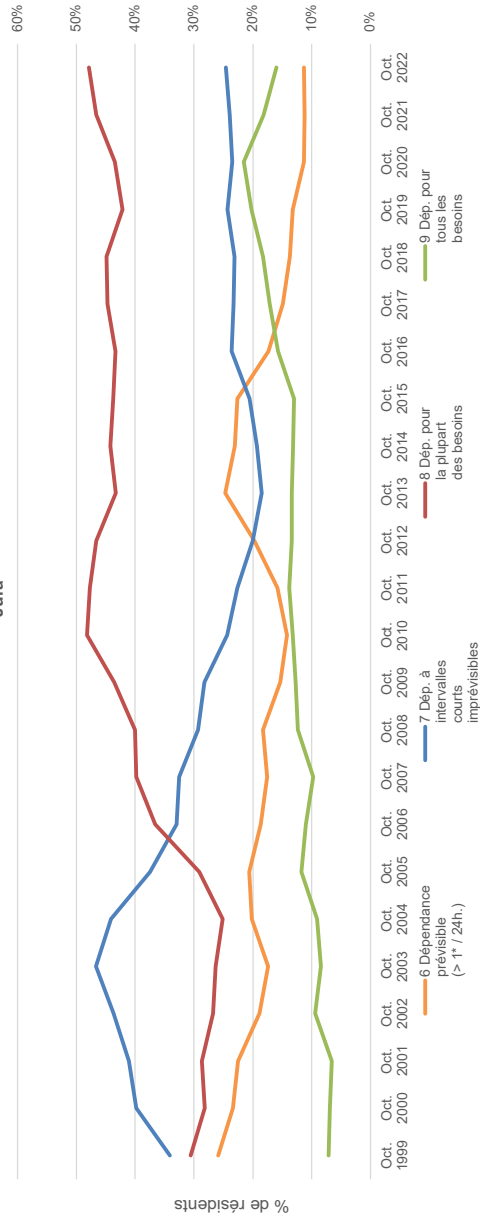

Autonomie: Distribution des résidents selon le degré de sévérité - Genève

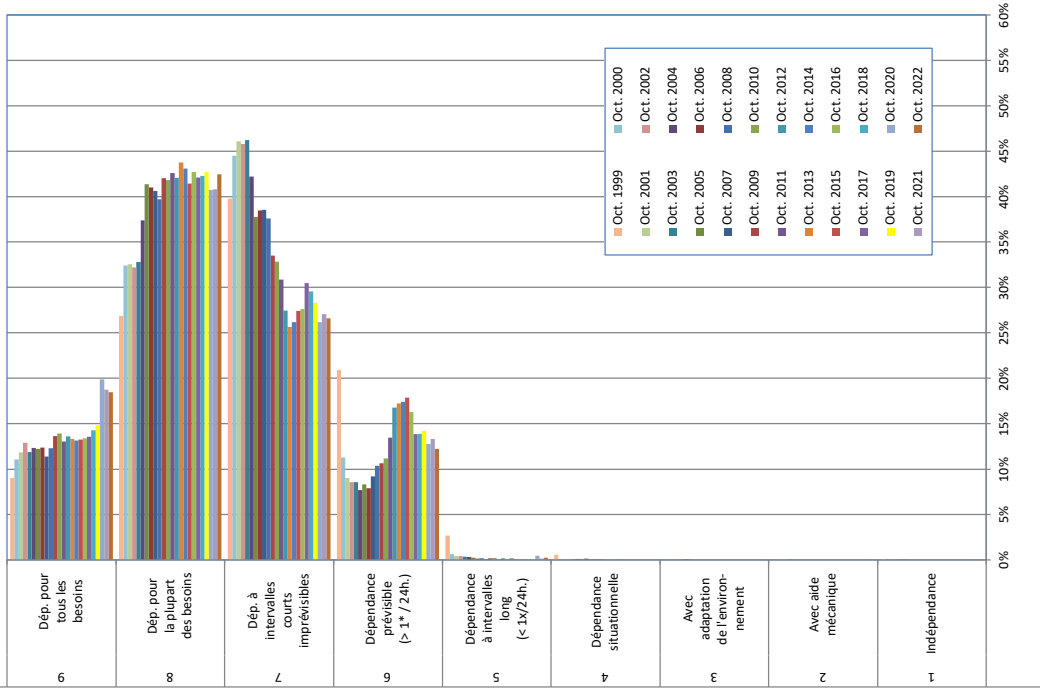

Nb résidents

Degré	1999	2000	2001	2002	2003	2004	2005	2006	2007	2008	2009	2010	2011	2012	2013	2014	2015	2016	2017	2018	2019	2020	2021	2022
GE 9	274	358	378	410	375	390	386	386	365	410	461	485	469	483	481	490	482	505	531	566	593	788	726	724
GE 8	815	1 049	1 040	1 024	1 034	1 183	1 306	1 278	1 300	1 326	1 421	1 456	1 534	1 528	1 582	1 607	1 542	1 611	1 660	1 679	1 706	1 614	1 581	1 666
GE 7	1 208	1 439	1 472	1 466	1 457	1 336	1 193	1 200	1 234	1 255	1 134	1 143	1 112	997	928	977	1 020	1 043	1 184	1 174	1 190	1 038	1 049	1 044
GE 6	636	365	289	271	270	242	202	245	295	346	360	389	485	609	624	650	664	615	543	551	567	505	515	480
GE 5	82	20	13	13	11	9	8	4	5	3	5	7	1	6	3	6	2	1	2	2	2	18	5	9
GE 4	17	1	1	3	2	3	4	1	1	2	1	1	1	1	1	1	1	1	1	1	1	1	1	1
GE 3	1	2	1	1	1	1	1	1	1	1	1	1	1	1	1	1	1	1	1	1	1	1	1	1
GE 2	1	2	1	1	1	1	1	1	1	1	1	1	1	1	1	1	1	1	1	1	1	1	1	1
GE 1	3	3	2	3	3	3	3	3	3	3	3	3	3	3	3	3	3	3	3	3	3	3	3	3
Total	3 037	3 224	3 195	3 179	3 152	3 166	3 160	3 117	3 200	3 341	3 393	3 481	3 601	3 633	3 618	3 721	3 721	3 775	3 918	3 973	3 988	3 965	3 876	3 925

Nb résidents

Degré	1999	2000	2001	2002	2003	2004	2005	2006	2007	2008	2009	2010	2011	2012	2013	2014	2015	2016	2017	2018	2019	2020	2021	2022
GE 9	9%	11%	12%	13%	12%	12%	12%	12%	11%	12%	14%	14%	13%	14%	13%	13%	13%	13%	14%	14%	14%	15%	18%	18%
GE 8	27%	32%	33%	32%	33%	37%	41%	41%	41%	40%	42%	42%	42%	44%	43%	41%	43%	43%	42%	42%	43%	41%	41%	42%
GE 7	40%	44%	46%	46%	46%	42%	38%	38%	39%	38%	34%	33%	31%	27%	26%	26%	27%	28%	30%	30%	28%	26%	27%	27%
GE 6	21%	11%	9%	9%	9%	8%	8%	8%	9%	10%	11%	11%	11%	13%	17%	17%	18%	16%	14%	14%	14%	13%	13%	12%
GE 5	3%	1%	0%	0%	0%	0%	0%	0%	0%	0%	0%	0%	0%	0%	0%	0%	0%	0%	0%	0%	0%	0%	0%	0%
GE 4	1%	0%	0%	0%	0%	0%	0%	0%	0%	0%	0%	0%	0%	0%	0%	0%	0%	0%	0%	0%	0%	0%	0%	0%
GE 3	0%	0%	0%	0%	0%	0%	0%	0%	0%	0%	0%	0%	0%	0%	0%	0%	0%	0%	0%	0%	0%	0%	0%	0%
GE 2	0%	0%	0%	0%	0%	0%	0%	0%	0%	0%	0%	0%	0%	0%	0%	0%	0%	0%	0%	0%	0%	0%	0%	0%
GE 1	0%	0%	0%	0%	0%	0%	0%	0%	0%	0%	0%	0%	0%	0%	0%	0%	0%	0%	0%	0%	0%	0%	0%	0%
Total	100%	100%	100%	100%	100%	100%	100%	100%	100%	100%	100%	100%	100%	100%	100%	100%	100%	100%	100%	100%	100%	100%	100%	100%

Variation de la proportion de résidents, dans les classes 6-7-8 et 9 d'autonomie
 Genève

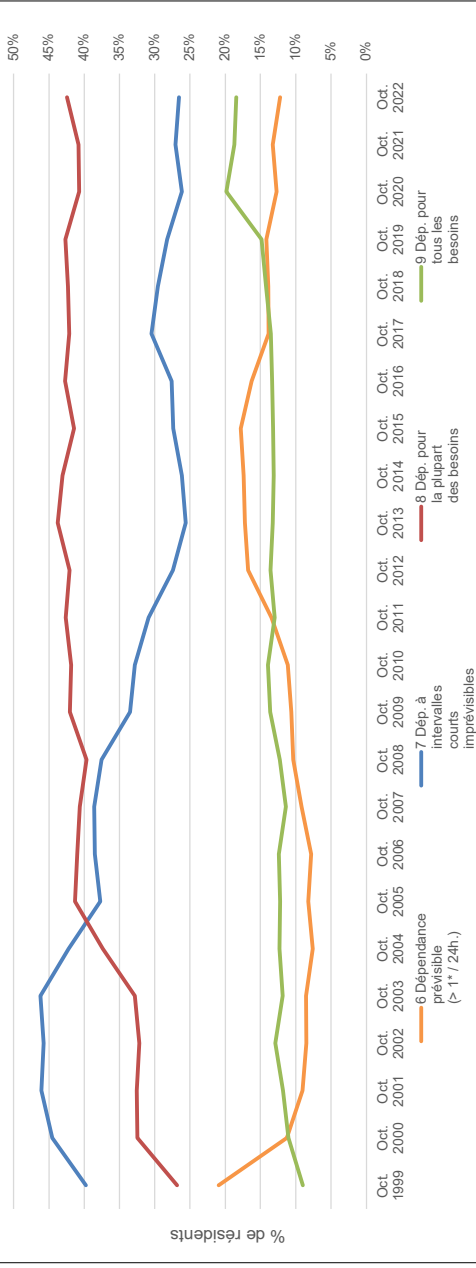

L4

Distribution des résidents dans les établissements utilisant l'outil PLAISIR, selon le niveau des 12 classes OPAS avec CSB, total et par canton

Objectif:

Montrer l'évolution de la lourdeur des résidents, pour chaque degré d'autonomie, depuis 1999. Les données des 4 cantons sont regroupées puis Vaud, Neuchâtel, Jura, Genève sont décrits séparément.

Commentaires - 12 classes OPAS avec CSB

La classe 12 est celle qui regroupe la plus grande part de résidents (27%), ce qui est normal car lié aux limites de classes. Augmentation de la classe 12 observée jusqu'en 2020, avec un saut très marqué entre 2019 et 2020, puis baisse depuis 2 ans.

Peu de variations s'observent entre les cantons. La classe 12 y est largement dominante partout, avec une tendance à l'alourdissement.

Les 12 classes PLAISIR avec CSB

CSB = Communications au sujet du bénéficiaire

Pour plus de détails, voir les décisions 10 et 32 sur le site www.ctplaisir.ch

Cette catégorie ordinale a 12 degrés. Ils correspondent à des classes ayant des besoins croissants de minutes de soins.

La classification en 12 classes est utilisée à des fins de financement LAMal.

Explications Tableaux droits

Les résultats sont exprimés en effectif ou en pourcent du total des résidents évalués.

Le tableau supérieur droit présente les effectifs concernés pour chaque année et pour chaque classe, soit sur le total des résidents des 4 cantons, soit par canton.

Le tableau inférieur droit présente le pourcentage de résidents rapportés à l'effectif de l'année. Soit sur le total des 4 cantons, soit par canton.

Explications Graphique gauche

Le graphique de gauche montre l'évolution des classes, soit pour les 4 cantons, soit par canton.

Exemple de lecture:

En Oct. 2022, 3499 résidents, soient 27% des résidents de cette année là sont en classe 12, c'est-à-dire la plus haute alors qu'ils étaient 20.5% en 1999.

Données PLAISIR - Analyse longitudinale - Octobre 2010 - Octobre 2022
Distribution des résidents dans les établissements utilisant l'outil PLAISIR, selon le niveau des 12 classes OPAS avec CSB, total et par canton

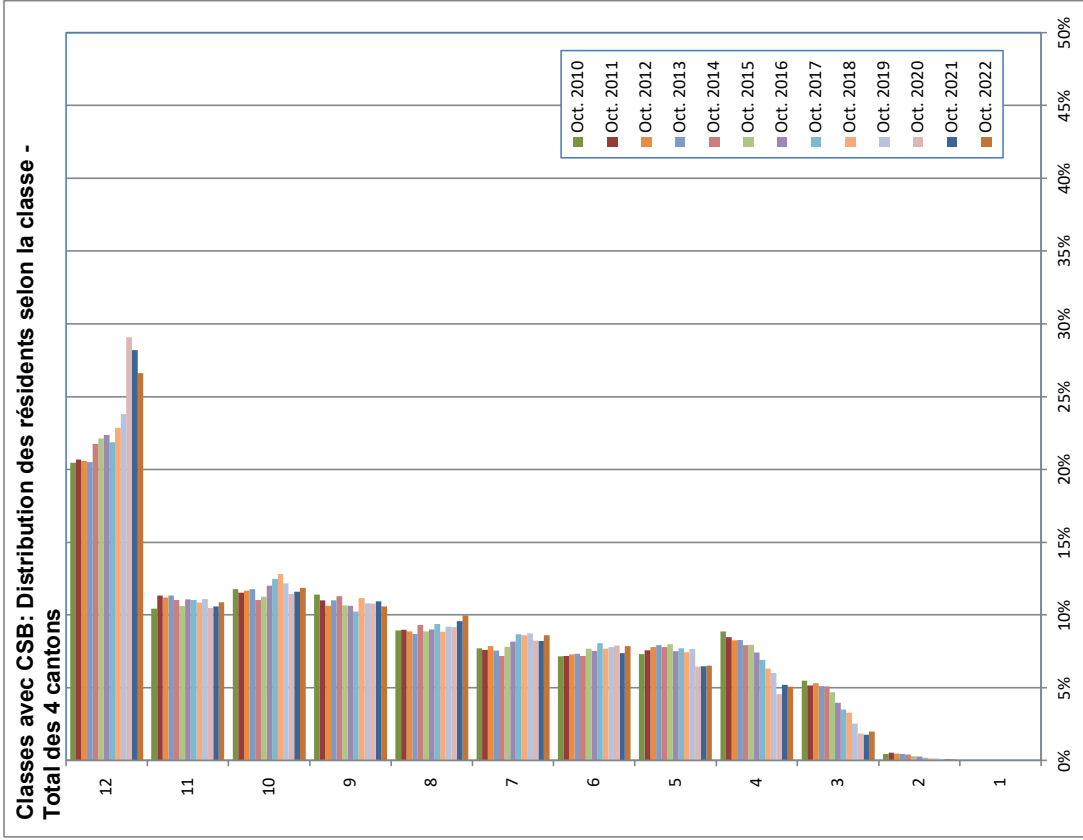

Nb résidents

Degré	Oct. 2010	Oct. 2011	Oct. 2012	Oct. 2013	Oct. 2014	Oct. 2015	Oct. 2016	Oct. 2017	Oct. 2018	Oct. 2019	Oct. 2020	Oct. 2021	Oct. 2022
Tous	12	2 525	2 614	2 617	2 615	2 819	2 874	2 923	2 957	3 084	3 231	3 878	3 499
Tous	11	1 287	1 434	1 424	1 445	1 432	1 381	1 449	1 492	1 466	1 506	1 396	1 371
Tous	10	1 452	1 457	1 483	1 502	1 428	1 461	1 570	1 688	1 730	1 652	1 527	1 560
Tous	9	1 407	1 392	1 354	1 403	1 464	1 386	1 392	1 384	1 508	1 469	1 440	1 392
Tous	8	1 101	1 135	1 129	1 107	1 206	1 154	1 177	1 266	1 193	1 249	1 221	1 311
Tous	7	951	960	998	965	930	1 017	1 068	1 174	1 160	1 098	1 064	1 130
Tous	6	883	908	928	935	932	988	985	1 089	1 040	1 060	1 053	964
Tous	5	902	958	993	1 011	1 010	1 037	981	1 042	1 005	1 043	862	840
Tous	4	1 095	1 071	1 050	1 055	1 028	1 033	971	937	854	817	606	671
Tous	3	676	652	674	653	658	607	519	475	445	345	248	262
Tous	2	55	65	59	58	52	39	36	24	20	21	7	10
Tous	1	1	1	1	1	1	1	1	2	1			
Total	12 335	12 647	12 710	12 750	12 960	12 988	13 072	13 530	13 506	13 579	13 336	12 949	13 154

% résidents

Degré	Oct. 2010	Oct. 2011	Oct. 2012	Oct. 2013	Oct. 2014	Oct. 2015	Oct. 2016	Oct. 2017	Oct. 2018	Oct. 2019	Oct. 2020	Oct. 2021	Oct. 2022
Tous	12	20%	21%	21%	21%	22%	22%	22%	23%	24%	29%	28%	27%
Tous	11	10%	11%	11%	11%	11%	11%	11%	11%	11%	10%	11%	11%
Tous	10	12%	12%	12%	11%	11%	12%	12%	13%	12%	11%	12%	12%
Tous	9	11%	11%	11%	11%	11%	11%	10%	11%	11%	11%	11%	11%
Tous	8	9%	9%	9%	9%	9%	9%	9%	9%	9%	9%	10%	10%
Tous	7	8%	8%	8%	8%	7%	8%	8%	9%	9%	8%	8%	9%
Tous	6	7%	7%	7%	7%	8%	8%	8%	8%	8%	8%	7%	8%
Tous	5	7%	8%	8%	8%	8%	8%	8%	7%	8%	6%	6%	7%
Tous	4	9%	8%	8%	8%	8%	7%	7%	6%	6%	5%	5%	5%
Tous	3	5%	5%	5%	5%	5%	4%	4%	3%	3%	2%	2%	2%
Tous	2	0%	1%	0%	0%	0%	0%	0%	0%	0%	0%	0%	0%
Tous	1	0%	0%	0%	0%	0%	0%	0%	0%	0%	0%	0%	0%
Total	100%	100%	100%	100%	100%	100%	100%	100%	100%	100%	100%	100%	100%

Données PLAISIR - Analyse longitudinale - Octobre 2010 - Octobre 2022
Distribution des résidents dans les établissements utilisant l'outil PLAISIR, selon le niveau des 12 classes OPAS avec CSB, total et par canton

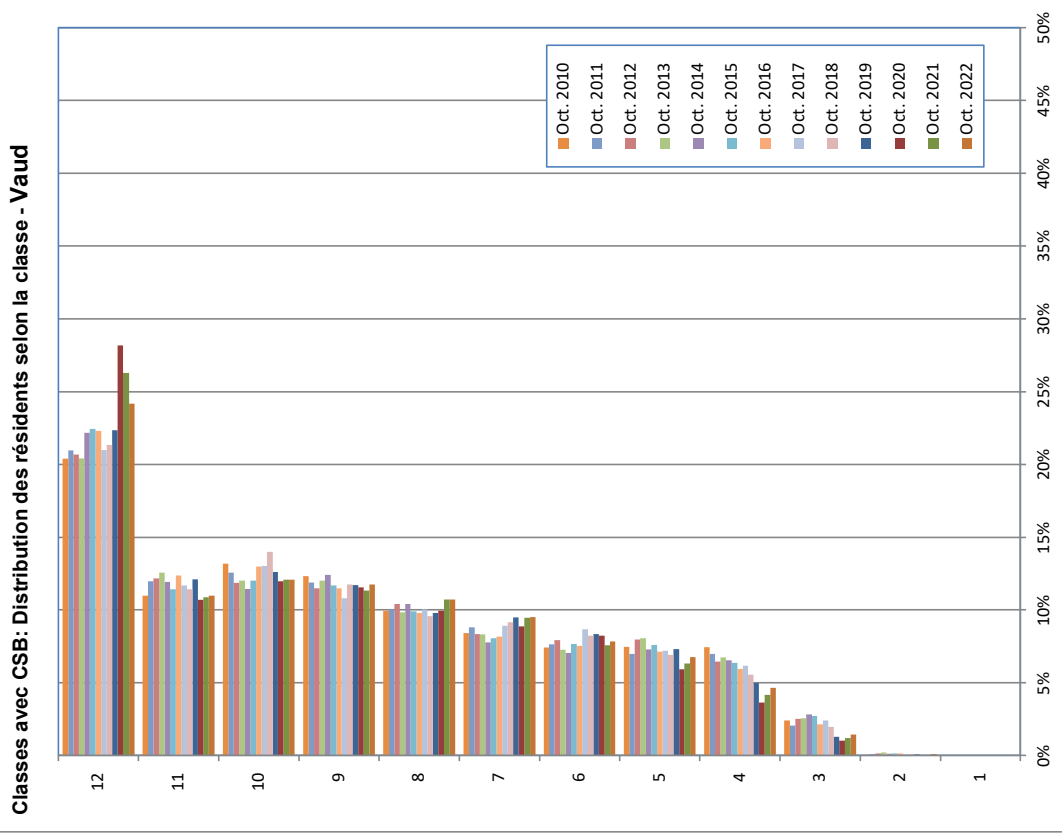

Nb résidents

Degré	Oct. 2010	Oct. 2011	Oct. 2012	Oct. 2013	Oct. 2014	Oct. 2015	Oct. 2016	Oct. 2017	Oct. 2018	Oct. 2019	Oct. 2020	Oct. 2021	Oct. 2022
VD	12	1 202	1 273	1 264	1 258	1 398	1 413	1 391	1 420	1 505	1 857	1 691	1 579
VD	11	647	727	744	775	752	720	785	762	814	706	699	718
VD	10	777	763	726	741	722	757	823	892	849	790	777	789
VD	9	726	722	703	741	782	736	728	717	783	761	729	768
VD	8	586	609	637	607	657	623	664	638	658	655	690	700
VD	7	495	534	511	513	490	509	518	591	609	585	609	620
VD	6	438	464	484	444	444	483	478	574	548	561	543	512
VD	5	440	423	487	496	460	479	453	477	461	492	392	406
VD	4	439	425	396	416	412	402	378	410	369	336	239	268
VD	3	142	125	154	159	179	172	136	159	131	86	67	76
VD	2	3	5	8	12	7	8	8	5	6	5	1	6
VD	1												
Total		5 895	6 070	6 114	6 166	6 303	6 340	6 625	6 659	6 733	6 595	6 433	6 532

Nb résidents

Degré	Oct. 2010	Oct. 2011	Oct. 2012	Oct. 2013	Oct. 2014	Oct. 2015	Oct. 2016	Oct. 2017	Oct. 2018	Oct. 2019	Oct. 2020	Oct. 2021	Oct. 2022
VD	12	20%	21%	21%	20%	22%	22%	21%	21%	22%	28%	26%	24%
VD	11	11%	12%	13%	13%	12%	12%	12%	11%	12%	11%	11%	11%
VD	10	13%	13%	12%	11%	12%	13%	13%	14%	13%	12%	12%	12%
VD	9	12%	12%	12%	12%	12%	11%	11%	12%	12%	12%	11%	12%
VD	8	10%	10%	10%	10%	10%	10%	10%	10%	10%	10%	11%	11%
VD	7	8%	9%	8%	8%	8%	8%	9%	9%	9%	9%	9%	9%
VD	6	7%	8%	8%	7%	8%	8%	9%	8%	8%	8%	8%	8%
VD	5	7%	7%	8%	8%	7%	8%	7%	7%	7%	6%	6%	7%
VD	4	7%	7%	6%	7%	6%	6%	6%	6%	6%	5%	4%	5%
VD	3	2%	2%	3%	3%	3%	2%	2%	2%	1%	1%	1%	1%
VD	2	0%	0%	0%	0%	0%	0%	0%	0%	0%	0%	0%	0%
VD	1												
Total		100%	100%	100%	100%	100%	100%	100%	100%	100%	100%	100%	100%

Données PLAISIR - Analyse longitudinale - Octobre 2010 - Octobre 2022
Distribution des résidents dans les établissements utilisant l'outil PLAISIR, selon le niveau des 12 classes OPAS avec CSB, total et par canton

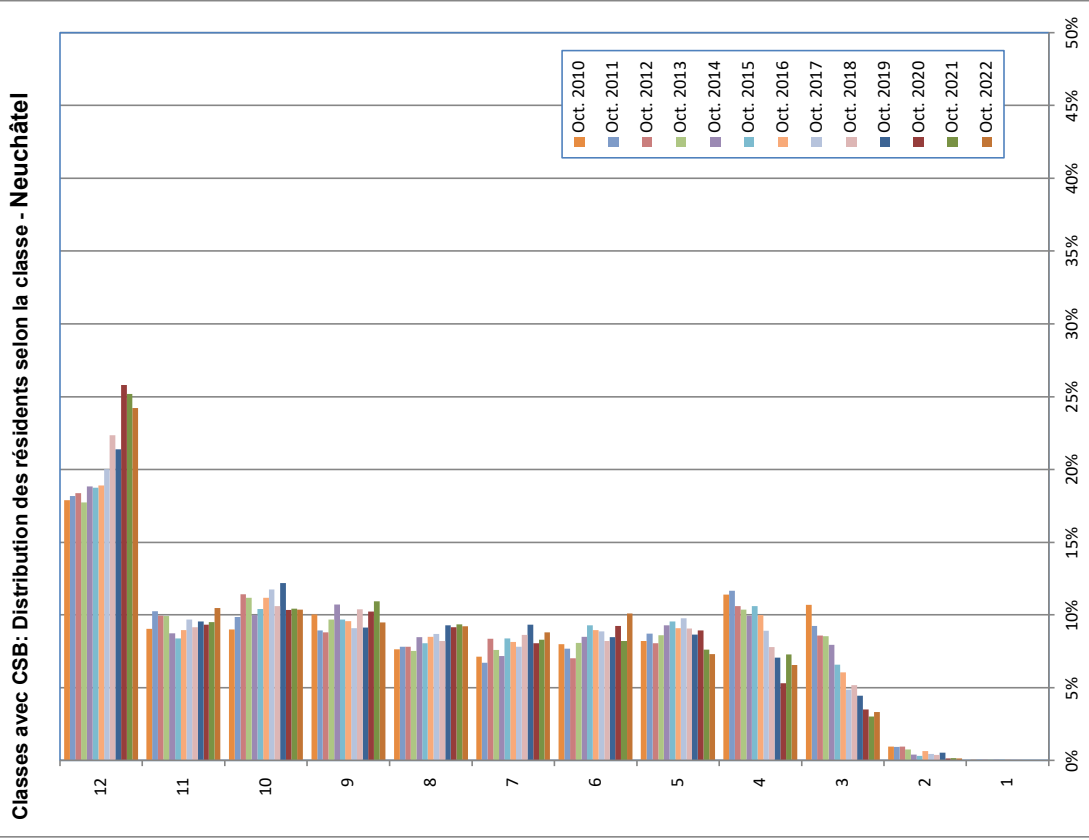

Nb résidents

Degré	Oct. 2010	Oct. 2011	Oct. 2012	Oct. 2013	Oct. 2014	Oct. 2015	Oct. 2016	Oct. 2017	Oct. 2018	Oct. 2019	Oct. 2020	Oct. 2021	Oct. 2022
NE	12	403	413	415	401	416	418	420	445	447	520	483	473
NE	11	204	233	225	224	193	187	199	215	200	188	182	205
NE	10	203	224	258	253	221	232	249	261	226	255	208	202
NE	9	226	203	199	219	237	216	213	202	221	191	206	185
NE	8	172	178	177	170	187	180	189	193	175	194	184	180
NE	7	161	153	189	172	159	187	181	174	195	162	159	172
NE	6	180	175	159	183	188	207	199	197	175	177	186	197
NE	5	185	198	182	195	205	213	202	217	193	181	180	146
NE	4	257	265	240	234	220	237	222	198	166	148	107	140
NE	3	241	210	194	193	176	147	135	108	110	93	71	58
NE	2	21	21	17	17	9	7	14	10	8	11	3	3
NE	1	1	1	1	1	1	1	1	2	1			
Total	2 254	2 274	2 260	2 262	2 212	2 232	2 224	2 222	2 130	2 092	2 015	1 917	1 953

% résidents

Degré	Oct. 2010	Oct. 2011	Oct. 2012	Oct. 2013	Oct. 2014	Oct. 2015	Oct. 2016	Oct. 2017	Oct. 2018	Oct. 2019	Oct. 2020	Oct. 2021	Oct. 2022
NE	12	18%	18%	18%	19%	19%	19%	20%	22%	21%	26%	25%	24%
NE	11	9%	10%	10%	9%	8%	8%	9%	9%	10%	9%	9%	10%
NE	10	9%	10%	11%	10%	10%	11%	12%	11%	12%	10%	10%	10%
NE	9	10%	9%	9%	10%	10%	10%	9%	10%	9%	10%	11%	9%
NE	8	8%	8%	8%	8%	8%	8%	8%	8%	8%	9%	9%	9%
NE	7	7%	7%	8%	7%	8%	8%	8%	8%	9%	8%	8%	9%
NE	6	8%	8%	7%	8%	8%	9%	9%	8%	8%	9%	8%	10%
NE	5	8%	9%	9%	9%	10%	10%	10%	9%	9%	9%	8%	7%
NE	4	11%	12%	11%	10%	10%	10%	9%	8%	7%	5%	7%	7%
NE	3	11%	9%	9%	9%	8%	7%	6%	5%	4%	3%	3%	3%
NE	2	1%	1%	1%	0%	0%	0%	0%	0%	0%	0%	0%	0%
NE	1	0%	0%	0%	0%	0%	0%	0%	0%	0%	0%	0%	0%
Total	100%	100%	100%	100%	100%	100%	100%	100%	100%	100%	100%	100%	100%

Données PLAISIR - Analyse longitudinale - Octobre 2010 - Octobre 2022
Distribution des résidents dans les établissements utilisant l'outil PLAISIR, selon le niveau des 12 classes OPAS avec CSB, total et par canton

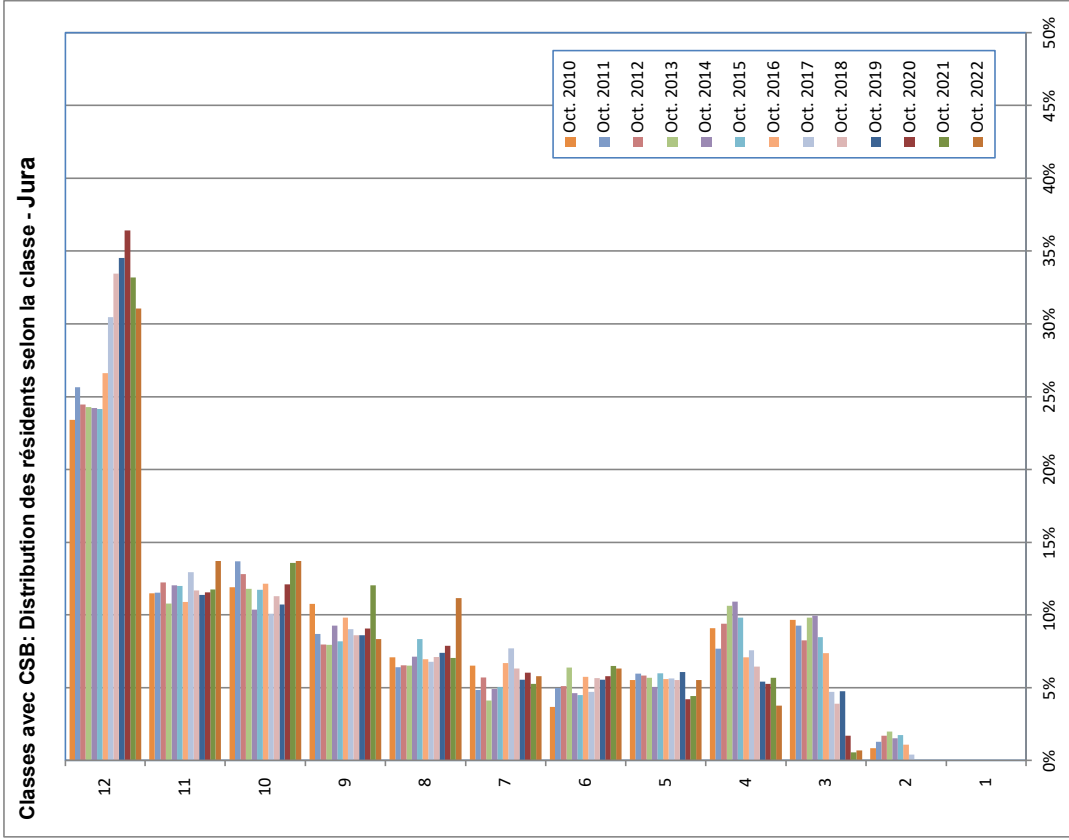

Nb résidents

Degré	Oct. 2010	Oct. 2011	Oct. 2012	Oct. 2013	Oct. 2014	Oct. 2015	Oct. 2016	Oct. 2017	Oct. 2018	Oct. 2019	Oct. 2020	Oct. 2021	Oct. 2022
JU 12	12	165	180	172	171	173	195	233	249	261	277	240	231
JU 11	11	81	81	86	76	86	88	80	87	86	88	85	102
JU 10	10	84	96	90	83	74	86	89	77	84	81	92	102
JU 9	9	76	61	56	56	66	60	72	69	64	65	69	62
JU 8	8	50	45	46	46	51	61	51	52	53	56	60	51
JU 7	7	46	34	34	29	35	37	49	47	42	46	38	43
JU 6	6	26	35	36	45	33	33	42	36	42	42	44	47
JU 5	5	39	42	41	40	36	44	41	43	41	46	32	41
JU 4	4	64	54	66	75	78	72	52	58	48	41	40	28
JU 3	3	68	65	58	69	71	62	54	36	29	36	13	4
JU 2	2	6	9	12	14	11	13	8	3				
JU 1	1												
Total	705	702	703	704	714	733	733	765	744	756	761	723	744

% résidents

Degré	Oct. 2010	Oct. 2011	Oct. 2012	Oct. 2013	Oct. 2014	Oct. 2015	Oct. 2016	Oct. 2017	Oct. 2018	Oct. 2019	Oct. 2020	Oct. 2021	Oct. 2022
JU 12	12	23%	26%	24%	24%	24%	27%	30%	33%	35%	36%	33%	31%
JU 11	11	11%	12%	12%	11%	12%	11%	11%	12%	11%	12%	12%	14%
JU 10	10	12%	14%	13%	12%	10%	12%	10%	11%	11%	12%	14%	14%
JU 9	9	11%	9%	8%	8%	9%	8%	9%	9%	9%	9%	12%	8%
JU 8	8	7%	6%	7%	7%	7%	7%	7%	7%	7%	8%	7%	11%
JU 7	7	7%	5%	6%	4%	5%	5%	7%	6%	6%	6%	5%	6%
JU 6	6	4%	5%	5%	6%	5%	6%	5%	6%	6%	6%	7%	6%
JU 5	5	6%	6%	6%	6%	5%	6%	6%	6%	6%	4%	4%	6%
JU 4	4	9%	8%	9%	11%	11%	10%	7%	8%	6%	5%	6%	4%
JU 3	3	10%	9%	8%	10%	10%	8%	5%	4%	5%	2%	1%	1%
JU 2	2	1%	1%	2%	2%	2%	1%	0%					
JU 1	1												
Total	100%	100%	100%	100%	100%	100%	100%	100%	100%	100%	100%	100%	100%

Données PLAISIR - Analyse longitudinale - Octobre 2010 - Octobre 2022
Distribution des résidents dans les établissements utilisant l'outil PLAISIR, selon le niveau des 12 classes OPAS avec CSB, total et par canton

Classes avec CSB: Distribution des résidents selon la classe - Genève

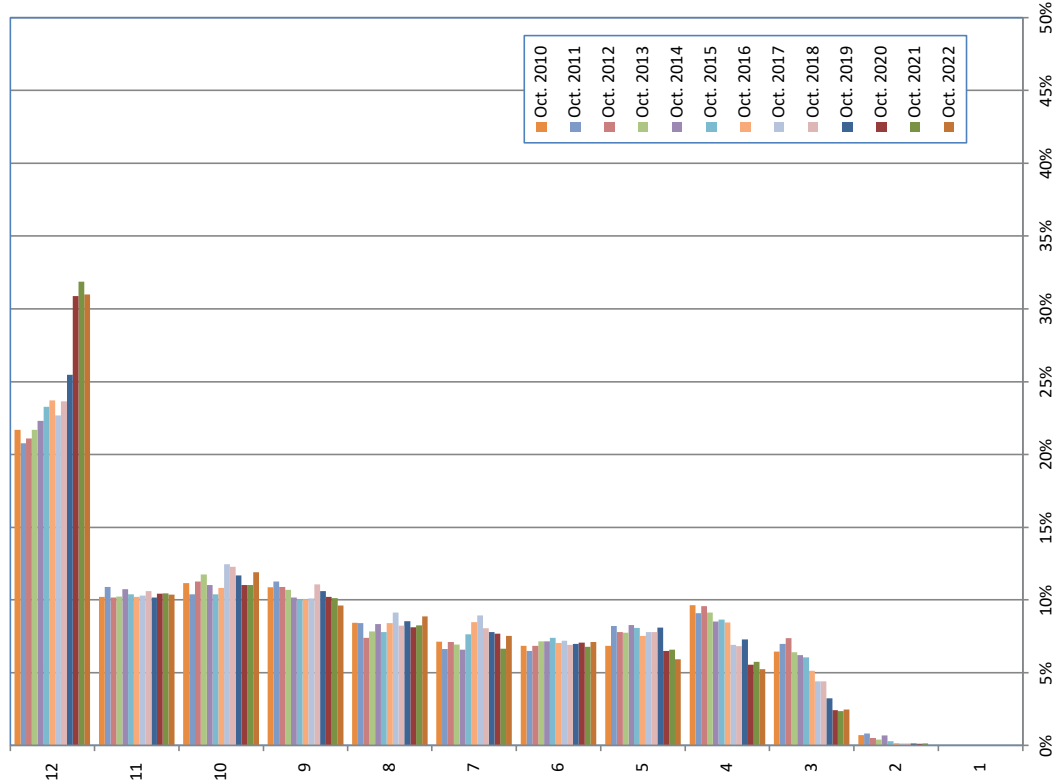

Nb résidents

Degré	Oct. 2010	Oct. 2011	Oct. 2012	Oct. 2013	Oct. 2014	Oct. 2015	Oct. 2016	Oct. 2017	Oct. 2018	Oct. 2019	Oct. 2020	Oct. 2021	Oct. 2022
GE 12	755	748	766	785	832	866	895	888	939	1 018	1 224	1 235	1 216
GE 11	355	393	369	370	401	386	385	403	422	406	414	405	406
GE 10	388	374	409	425	411	386	409	488	488	467	437	427	467
GE 9	379	406	396	387	379	374	379	396	440	424	404	392	377
GE 8	293	303	269	284	311	290	317	357	327	341	322	320	348
GE 7	249	239	258	251	246	284	320	350	320	311	305	258	295
GE 6	239	234	249	259	267	275	266	275	280	280	280	263	279
GE 5	238	295	283	280	309	301	285	305	310	324	258	256	233
GE 4	335	327	348	330	318	322	319	271	292	292	220	222	206
GE 3	225	252	268	232	232	226	194	172	175	130	97	92	97
GE 2	25	30	18	15	25	11	6	6	6	5	4	6	1
GE 1													
Total	3 481	3 601	3 633	3 618	3 731	3 721	3 775	3 918	3 973	3 998	3 965	3 876	3 925

% résidents

Degré	Oct. 2010	Oct. 2011	Oct. 2012	Oct. 2013	Oct. 2014	Oct. 2015	Oct. 2016	Oct. 2017	Oct. 2018	Oct. 2019	Oct. 2020	Oct. 2021	Oct. 2022
GE 12	22%	21%	21%	22%	22%	23%	24%	23%	24%	25%	31%	32%	31%
GE 11	10%	11%	10%	10%	11%	10%	10%	10%	11%	10%	10%	10%	10%
GE 10	11%	10%	11%	12%	11%	10%	11%	10%	11%	11%	10%	11%	12%
GE 9	11%	11%	11%	11%	10%	10%	10%	10%	11%	11%	10%	10%	10%
GE 8	8%	8%	7%	8%	8%	8%	8%	9%	8%	8%	8%	8%	9%
GE 7	7%	7%	7%	7%	7%	7%	7%	7%	7%	7%	7%	7%	7%
GE 6	7%	8%	8%	8%	8%	8%	8%	8%	8%	8%	7%	7%	7%
GE 5	7%	8%	8%	8%	8%	8%	8%	7%	7%	7%	6%	6%	5%
GE 4	10%	9%	10%	9%	9%	9%	9%	7%	7%	7%	6%	6%	5%
GE 3	6%	7%	7%	6%	6%	6%	5%	4%	4%	3%	2%	2%	2%
GE 2	1%	1%	0%	0%	1%	0%	0%	0%	0%	0%	0%	0%	0%
GE 1													
Total	100%	100%	100%	100%	100%	100%	100%	100%	100%	100%	100%	100%	100%

L5

Proportion de résidents dans les établissements utilisant l'outil PLAISIR, selon le degré de sévérité de l'indicateur de MOBILITE PHYSIQUE, par mission

Objectif:

Montrer l'évolution des taux de handicap des résidents pour chacune des missions de soins évaluées avec l'outil PLAISIR, pour chaque degré de mobilité physique depuis 1999. Les données des 4 cantons sont regroupées.

Commentaires - Mobilité physique

Des différences importantes s'observent entre les missions.

L'effectif des homes médicalisés est le plus important. Dans ceux-ci, les résidents dont la mobilité est nulle sont les plus nombreux (35% - Degré 9). La situation est plutôt stable depuis plusieurs années mais avec un léger alourdissement. Les homes médicalisés spécialisés dans la gérontopsychiatrie ont des résidents un peu plus légers regroupés principalement entre les degrés 6, 7 et 9 avec une certaine stabilité depuis quelques années.

Missions des établissements utilisant l'outil PLAISIR pour mesurer la charge en soins

6 types de missions sont présents dans les cantons. Certains cantons n'utilisent pas cet outil pour toutes leurs institutions ou ne spécialisent pas leurs établissements.

- Homes médicalisés
- Unité hospitalière de psychogériatrie en hôpital psychiatrique
- Home médicalisé spécialisé dans la gérontopsychiatrie
- Unité hospitalière - lits C
- Institution pour handicapés
- Etablissements pour traitements psychosociaux

D'avantages de missions existaient précédemment: Home/maison pour personnes âgées jusqu'en 2004, Unité hospitalière de psychogériatrie en hôpital psychiatrique jusqu'en 2006, EMS (simple et médicalisé) jusqu'en 2011, et Unité hospitalière de psychogériatrie en hôpital général jusqu'en 2018.

Degrés de sévérité Mobilité physique

Pour plus de détails, voir les définitions détaillées en annexe

Cette catégorie ordinale a 9 degrés. Ils correspondent à des intensités croissantes de handicap.

- 1: Pleine mobilité
- 2: Mobilité restreinte occasionnellement
- 3: Mobilité déficiente (lenteur)
- 4: Mobilité réduite
- 5: Mobilité restreinte au voisinage de l'établissement
- 6: Mobilité restreinte à l'établissement
- 7: Mobilité restreinte à l'étage de la chambre
- 8: Mobilité restreinte à la chambre
- 9: Mobilité nulle

Explications du graphique

Chaque page présente une mission différente. Le graphique montre l'évolution des degrés de déficit.

Exemple de lecture:

En Oct. 2022, 3533 résidents, soient 35% des résidents de cette année là sont en degré 9 de mobilité, c'est-à-dire une mobilité nulle alors qu'ils étaient 31% en 1999.

Explications du tableau

Le tableau présente les effectifs concernés pour chaque année et pour chaque intensité de handicap pour la totalité des 4 cantons.

Données PLAISIR - Analyse longitudinale - Octobre 1999 - Octobre 2022
Proportion de résidents dans les établissements utilisant l'outil PLAISIR, selon le degré de sévérité de l'indicateur de MOBILITE PHYSIQUE, par mission

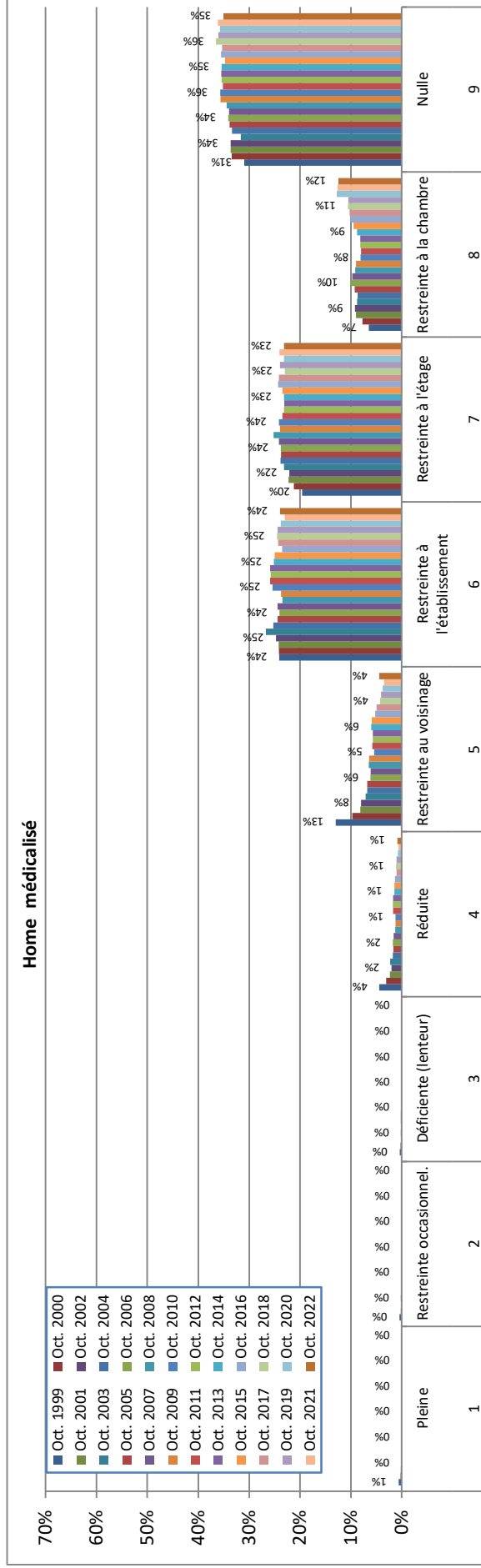

Nb résidents

Degré	1999	2000	2001	2002	2003	2004	2005	2006	2007	2008	2009	2010	2011	2012	2013	2014	2015	2016	2017	2018	2019	2020	2021	2022	
1	54	25	13	6	3	3	3	2	1																
2	41	20	12	12	8	6	6	4	2	1	6	2	4												
3	36	21	11	12	10	13	13	4	5	4	3														
4	387	274	205	172	194	156	148	158	145	115	114	114	174	176	172	152	135	109	118	107	107	73	65	90	
5	1 143	879	729	680	607	619	557	557	600	600	607	513	590	580	578	620	539	515	441	422	422	379	346	445	
6	2 117	2 181	2 156	2 103	2 283	2 237	2 205	2 176	2 229	2 174	2 235	2 412	2 632	2 633	2 637	2 598	2 570	2 437	2 548	2 548	2 541	2 423	2 287	2 414	
7	1 724	1 916	1 983	1 881	1 980	2 113	2 147	2 155	2 206	2 332	2 254	2 292	2 387	2 369	2 358	2 394	2 412	2 519	2 530	2 389	2 492	2 359	2 384	2 333	
8	572	699	800	783	752	770	837	917	887	847	849	772	815	837	835	908	974	1 049	1 076	1 099	1 097	1 297	1 249	1 255	
9	2 725	3 023	2 995	2 863	2 707	2 957	3 061	3 092	3 104	3 192	3 354	3 392	3 583	3 619	3 621	3 661	3 577	3 679	3 701	3 791	3 751	3 644	3 587	3 533	
Total	8 799	9 038	8 904	8 512	8 544	8 862	9 039	9 065	9 136	9 265	9 422	9 497	10 188	10 219	10 210	10 339	10 291	10 362	10 482	10 389	10 413	10 188	9 927	10 078	

Données PLAISIR - Analyse longitudinale - Octobre 1999 - Octobre 2022
Proportion de résidents dans les établissements utilisant l'outil PLAISIR, selon le degré de sévérité de l'indicateur de MOBILITE PHYSIQUE, par mission

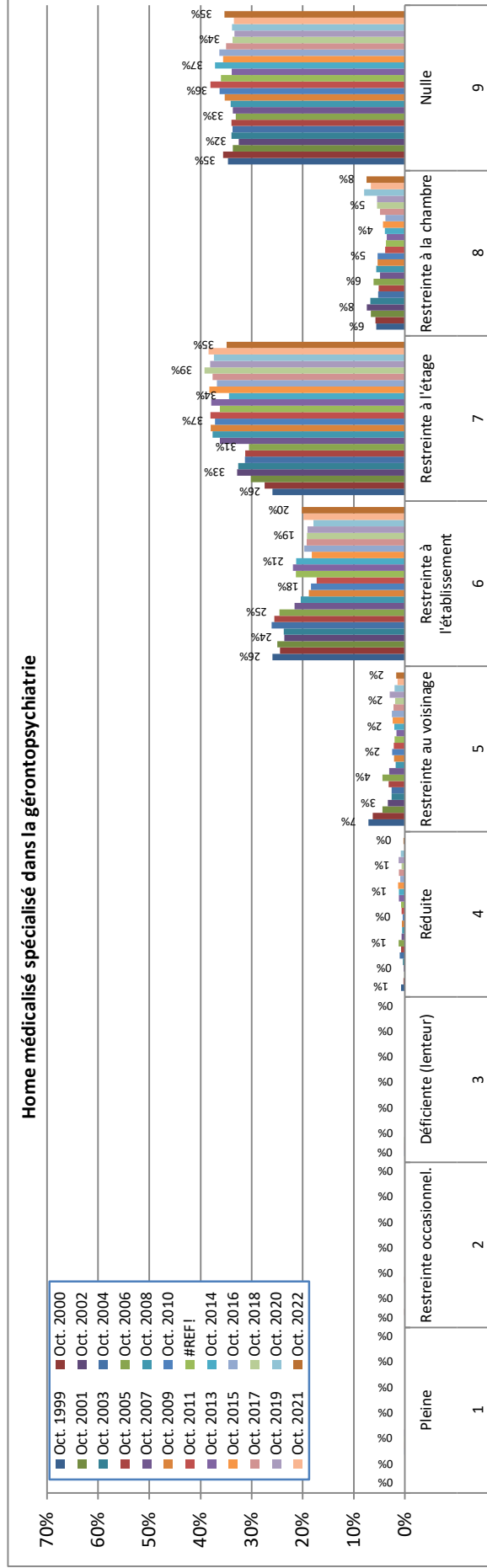

Nb résidents

Degré	Oct. 1999	Oct. 2000	Oct. 2001	Oct. 2002	Oct. 2003	Oct. 2004	Oct. 2005	Oct. 2006	Oct. 2007	Oct. 2008	Oct. 2009	Oct. 2010	Oct. 2011	Oct. 2012	Oct. 2013	Oct. 2014	Oct. 2015	Oct. 2016	Oct. 2017	Oct. 2018	Oct. 2019	Oct. 2020	Oct. 2021	Oct. 2022	
1						1	1	1	1																1
2		1					1																		1
3	1	1	1																						
4	9	3	1	3	5	11	8	14	7	6	7	6	9	11	17	18	21	15	20	12	23	17	2	6	
5	81	64	46	41	32	28	34	50	34	20	26	33	30	29	24	32	38	41	39	37	57	41	28	34	
6	293	247	262	289	289	278	274	279	242	229	230	245	238	303	321	327	295	320	335	371	368	358	386	404	
7	293	277	316	402	398	334	335	347	405	423	464	494	523	513	554	528	617	597	656	759	735	745	746	697	
8	63	58	70	92	83	56	55	70	54	63	65	71	53	52	52	60	69	62	84	105	105	160	130	151	
9	392	359	353	398	414	360	364	376	377	383	431	482	523	510	495	570	574	589	610	653	643	675	650	706	
Total	1 132	1 010	1 049	1 225	1 221	1 068	1 072	1 137	1 120	1 124	1 223	1 331	1 376	1 418	1 463	1 535	1 614	1 624	1 744	1 937	1 931	1 996	1 943	1 999	

Données PLAISIR - Analyse longitudinale - Octobre 1999 - Octobre 2022
Proportion de résidents dans les établissements utilisant l'outil PLAISIR, selon le degré de sévérité de l'indicateur de MOBILITE PHYSIQUE, par mission

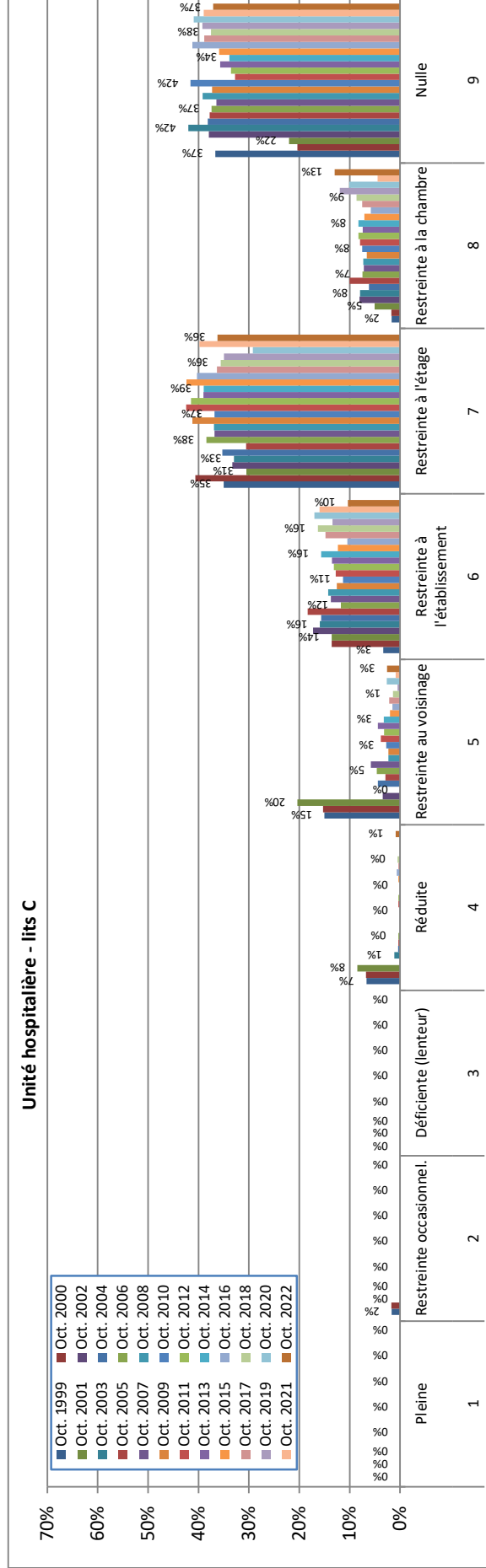

Nb résidents

Degré	Oct. 1999	Oct. 2000	Oct. 2001	Oct. 2002	Oct. 2003	Oct. 2004	Oct. 2005	Oct. 2006	Oct. 2007	Oct. 2008	Oct. 2009	Oct. 2010	Oct. 2011	Oct. 2012	Oct. 2013	Oct. 2014	Oct. 2015	Oct. 2016	Oct. 2017	Oct. 2018	Oct. 2019	Oct. 2020	Oct. 2021	Oct. 2022	
1																									
2	1																								
3																									
4	4	4	5		1	1	1	1	1				1	1				2	1	1					1
5	9	9	12	3	12	8	13	17	7	7	7	8	11	9	13	10	6	5	6	3	1	5	1	3	
6	2	8	8	15	14	43	51	33	40	43	38	33	37	38	40	49	38	34	41	34	28	32	18	12	
7	21	24	18	29	29	97	85	108	107	111	125	107	123	120	116	122	131	131	101	74	73	55	45	42	
8	1	1	3	7	7	17	28	21	21	22	20	22	23	24	22	26	22	19	21	18	25	19	5	15	
9	22	12	13	33	37	105	105	106	106	118	113	121	95	97	106	106	111	134	108	78	82	77	44	43	
Total	60	59	59	87	88	275	278	281	291	301	303	291	290	289	297	313	309	325	278	208	209	188	113	116	

Données PLAISIR - Analyse longitudinale - Octobre 1999 - Octobre 2022
Proportion de résidents dans les établissements utilisant l'outil PLAISIR, selon le degré de sévérité de l'indicateur de MOBILITE PHYSIQUE, par mission

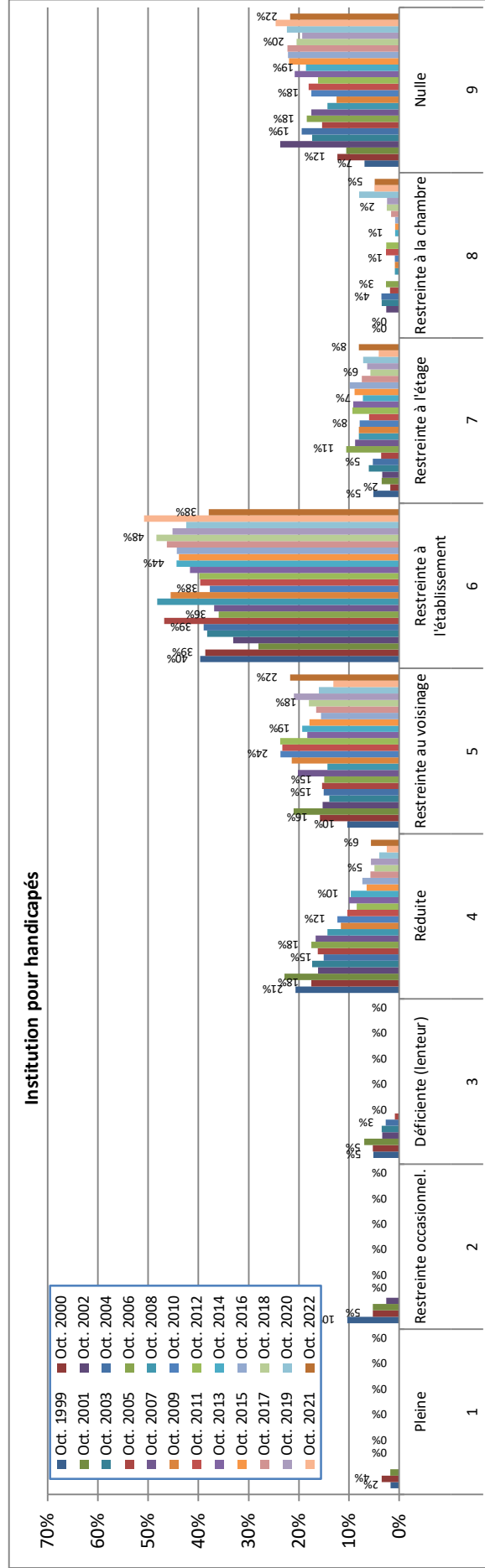

Nb résidents

Degré	Oct. 1999	Oct. 2000	Oct. 2001	Oct. 2002	Oct. 2003	Oct. 2004	Oct. 2005	Oct. 2006	Oct. 2007	Oct. 2008	Oct. 2009	Oct. 2010	Oct. 2011	Oct. 2012	Oct. 2013	Oct. 2014	Oct. 2015	Oct. 2016	Oct. 2017	Oct. 2018	Oct. 2019	Oct. 2020	Oct. 2021	Oct. 2022
1	58	57	57	118	115	113	111	114	114	112	112	114	116	118	120	124	123	122	121	122	124	125	122	124
2																								
3																								
4																								
5																								
6																								
7																								
8																								
9																								
Total	58	57	57	118	115	113	111	114	114	112	112	114	116	118	120	124	123	122	121	122	124	125	122	124

Données PLAISIR - Analyse longitudinale - Octobre 1999 - Octobre 2022
Proportion de résidents dans les établissements utilisant l'outil PLAISIR, selon le degré de sévérité de l'indicateur de MOBILITE PHYSIQUE, par mission

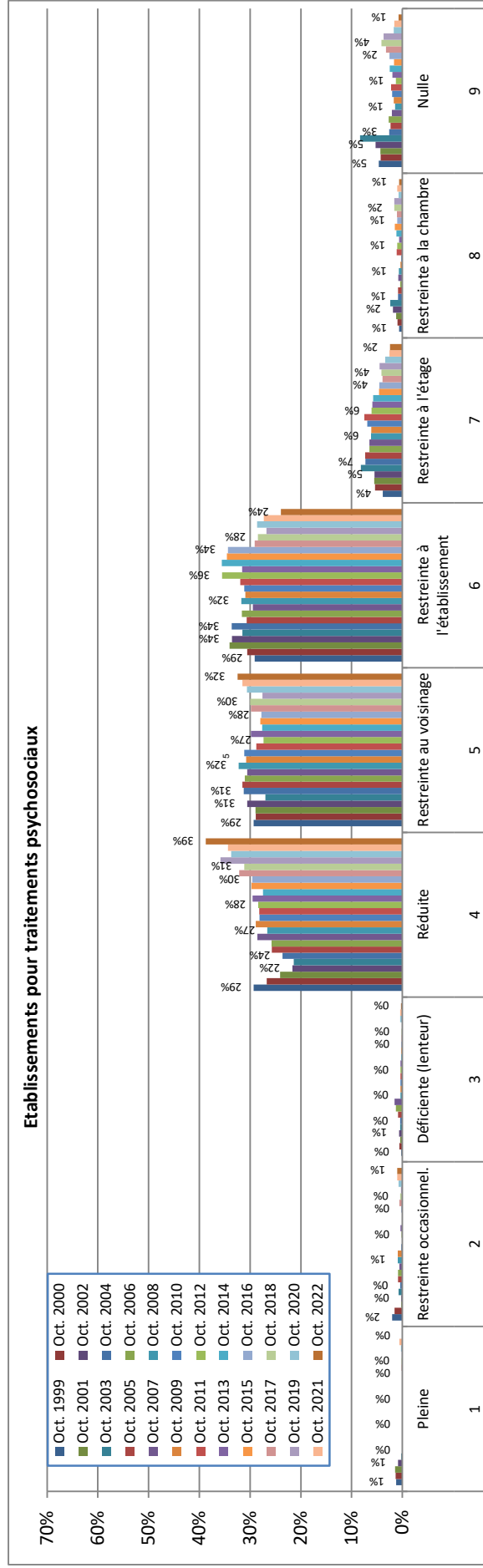

Nb résidents

Degré	Oct. 1999	Oct. 2000	Oct. 2001	Oct. 2002	Oct. 2003	Oct. 2004	Oct. 2005	Oct. 2006	Oct. 2007	Oct. 2008	Oct. 2009	Oct. 2010	Oct. 2011	Oct. 2012	Oct. 2013	Oct. 2014	Oct. 2015	Oct. 2016	Oct. 2017	Oct. 2018	Oct. 2019	Oct. 2020	Oct. 2021	Oct. 2022
1	6	7	7	4	1														1	1	1	2	5	
2	10	8	1	1	4	2	4	4	3	5		1		1	2				1	5	3	2	6	8
3	1	3	2	3	2	2	4	6	8	2	2	2	2	2	2	1			1	1	1	3	3	2
4	147	145	123	107	118	120	123	126	154	155	170	171	181	180	186	169	184	179	275	265	323	283	290	324
5	147	157	148	151	149	159	151	152	165	188	181	190	185	173	188	170	173	168	255	255	248	257	266	272
6	146	166	174	166	174	171	147	155	159	185	182	190	205	225	199	219	214	208	249	242	241	240	230	200
7	19	29	28	27	45	37	35	32	35	36	36	42	48	38	37	35	28	27	33	35	40	28	21	20
8	3	5	6	9	13	4	4	2	4	4	2	1	7	6	4	7	9	6	9	13	14	6	8	5
9	23	23	22	26	46	13	11	13	11	8	10	12	14	8	12	15	10	15	27	35	33	14	13	6
Total	502	543	511	494	552	508	479	490	539	583	588	609	642	633	630	616	619	605	855	850	902	839	844	837

L6

Proportion de résidents dans les établissements utilisant l'outil PLAISIR, selon le degré de sévérité de l'indicateur d'ORIENTATION, par mission

Objectif:

Montrer l'évolution des taux de handicap des résidents pour chacune des missions de soins évaluées avec l'outil PLAISIR, pour chaque degré d'orientation depuis 1999. Les données des 4 cantons sont regroupées.

Commentaires - Orientation

Des différences très importantes s'observent entre les missions.

L'effectif des homes médicalisés est le plus important. Dans ceux-ci, les résidents ayant une perturbation modérée sont les plus nombreux (Degré 5, 33%) ou une perturbation sévère (degré 6, 29%). Un alourdissement vers le degré 8 s'observe. Les homes médicalisés spécialisés dans la gérontopsychiatrie ont des résidents plus lourds regroupés principalement entre les degrés 6, 8.

Missions des établissements utilisant l'outil PLAISIR pour mesurer la charge en soins

6 types de missions sont présents dans les cantons. Certains cantons n'utilisent pas cet outil pour toutes leurs institutions ou ne spécialisent pas leurs établissements.

- Homes médicalisés
- Unité hospitalière de psychogériatrie en hôpital psychiatrique
- Home médicalisé spécialisé dans la gérontopsychiatrie
- Unité hospitalière - lits C
- Institution pour handicapés
- Etablissements pour traitements psychosociaux

D'avantages de missions existaient précédemment: Home/maison pour personnes âgées jusqu'en 2004, Unité hospitalière de psychogériatrie en hôpital psychiatrique jusqu'en 2006, EMS (simple et médicalisé) jusqu'en 2011, et Unité hospitalière de psychogériatrie en hôpital général jusqu'en 2018.

Degrés de sévérité Orientation

Pour plus de détails, voir les définitions détaillées en annexe

Cette catégorie ordinale a 9 degrés. Ils correspondent à des intensités croissantes de handicap.

- 1: Pleinement orienté
- 2: Problème(s) pleinement compensé(s)
- 3: Perturbations intermittentes
- 4: Perturbations partiellement compensées
- 5: Perturbations modérées
- 6: Perturbations sévères
- 7: Perte de l'orientation
- 8: Désorientation
- 9: Coma, état végétatif

Explications du graphique

Chaque page présente une mission différente. Le graphique montre l'évolution des degrés de déficit.

Exemple de lecture:

En Oct. 2022, 3296 résidents des homes médicalisés, soient 33% des résidents de cette année là sont en degré 5 d'orientation, c'est-à-dire avec des perturbations modérées alors qu'ils étaient 27% en 1999.

Explications du tableau

Le tableau présente les effectifs concernés pour chaque année et pour chaque intensité de handicap, pour la totalité des 4 cantons.

Données PLAISIR - Analyse longitudinale - Octobre 1999 - Octobre 2022
Proportion de résidents dans les établissements utilisant l'outil PLAISIR, selon le degré de sévérité de l'indicateur d'ORIENTATION, par mission

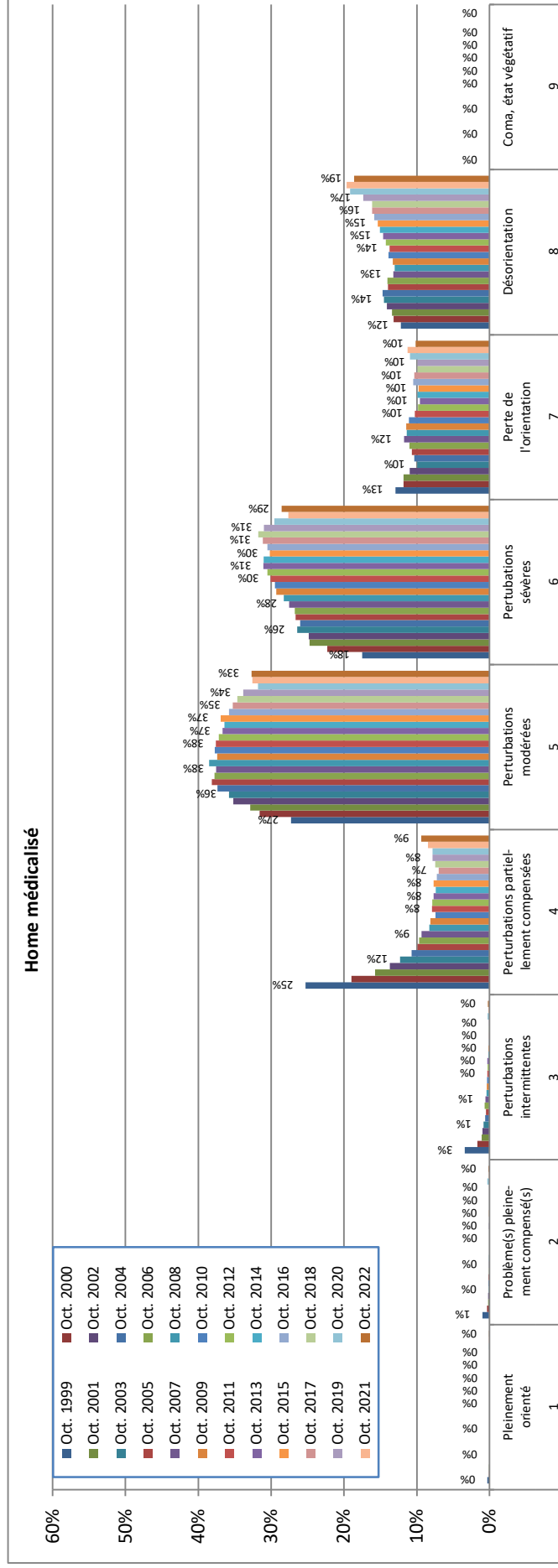

Nb résidents

Degré	Oct. 1999	Oct. 2000	Oct. 2001	Oct. 2002	Oct. 2003	Oct. 2004	Oct. 2005	Oct. 2006	Oct. 2007	Oct. 2008	Oct. 2009	Oct. 2010	Oct. 2011	Oct. 2012	Oct. 2013	Oct. 2014	Oct. 2015	Oct. 2016	Oct. 2017	Oct. 2018	Oct. 2019	Oct. 2020	Oct. 2021	Oct. 2022
1	30	8	6	4	2	4	1	1	1	1	1	1	2	2	2	2	2	2	1	1	1	1	1	1
2	87	34	18	17	16	16	9	6	5	4	4	4	4	5	6	3	3	4	4	1	1	34	13	17
3	300	153	100	82	72	53	46	64	52	42	38	34	36	32	35	19	16	9	11	10	10	32	17	27
4	2 226	1 715	1 401	1 164	948	894	877	853	831	769	766	707	809	803	782	763	789	749	731	775	815	795	843	947
5	2 402	2 857	2 928	2 995	3 058	3 314	3 447	3 422	3 431	3 568	3 526	3 583	3 830	3 800	3 743	3 763	3 797	3 709	3 700	3 599	3 524	3 240	3 235	3 296
6	1 540	2 013	2 205	2 116	2 260	2 307	2 407	2 425	2 513	2 619	2 757	2 800	3 061	3 117	3 173	3 204	3 103	3 159	3 265	3 300	3 223	3 010	2 744	2 878
7	1 139	1 067	1 051	933	851	920	966	998	1 074	1 053	1 077	1 052	1 045	1 003	979	1 028	1 003	1 087	1 083	1 028	1 032	1 114	1 118	1 023
8	1 072	1 189	1 194	1 200	1 237	1 302	1 262	1 269	1 205	1 208	1 253	1 317	1 401	1 456	1 492	1 558	1 576	1 645	1 691	1 677	1 808	1 951	1 946	1 876
9	3	2	1	1	1	1	1	1	1	1	1	1	1	1	1	1	1	1	1	1	1	3	3	3
Total	8 799	9 038	8 904	8 512	8 544	8 862	9 039	9 065	9 136	9 265	9 422	9 497	10 188	10 219	10 210	10 339	10 291	10 362	10 482	10 389	10 413	10 188	9 927	10 078

Données PLAISIR - Analyse longitudinale - Octobre 1999 - Octobre 2022
Proportion de résidents dans les établissements utilisant l'outil PLAISIR, selon le degré de sévérité de l'indicateur d'ORIENTATION, par mission

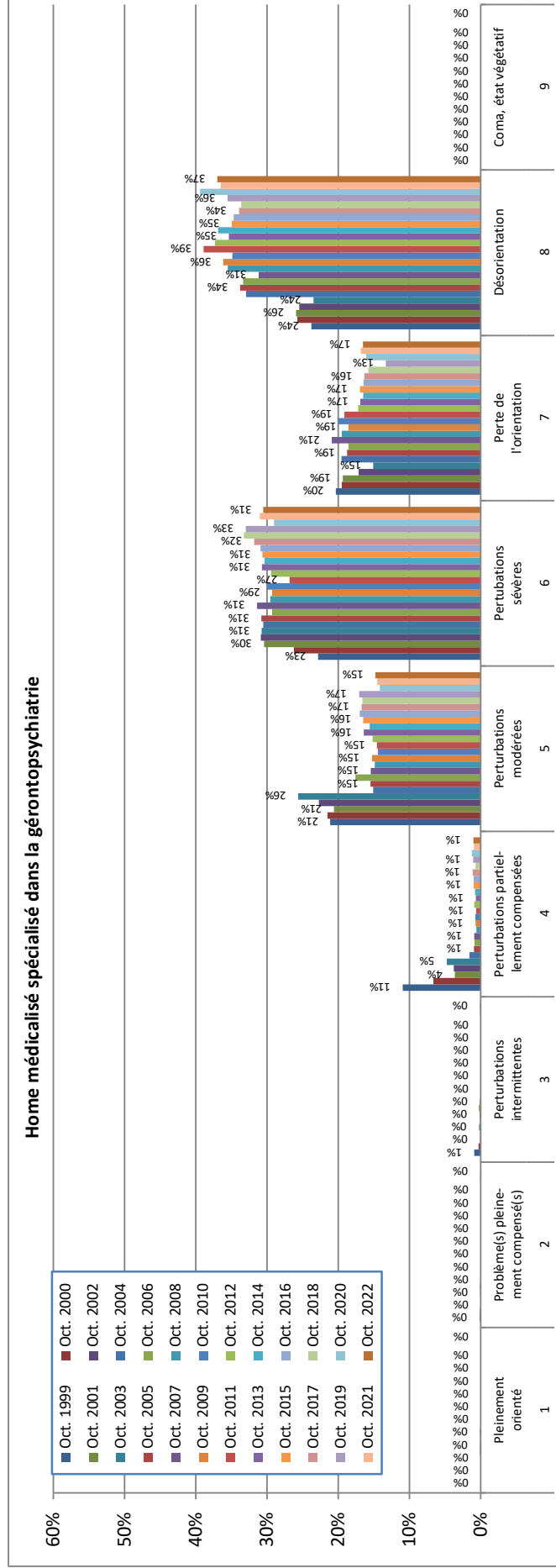

Nb résidents

Degré	Oct. 1999	Oct. 2000	Oct. 2001	Oct. 2002	Oct. 2003	Oct. 2004	Oct. 2005	Oct. 2006	Oct. 2007	Oct. 2008	Oct. 2009	Oct. 2010	Oct. 2011	Oct. 2012	Oct. 2013	Oct. 2014	Oct. 2015	Oct. 2016	Oct. 2017	Oct. 2018	Oct. 2019	Oct. 2020	Oct. 2021	Oct. 2022
1																								
2																								
3																								
4																								
5																								
6																								
7																								
8																								
9																								
Total	1 132	1 010	1 049	1 225	1 221	1 068	1 072	1 137	1 120	1 124	1 223	1 331	1 376	1 418	1 463	1 535	1 614	1 624	1 744	1 937	1 931	1 996	1 943	1 999

Données PLAISIR - Analyse longitudinale - Octobre 1999 - Octobre 2022
Proportion de résidents dans les établissements utilisant l'outil PLAISIR, selon le degré de sévérité de l'indicateur d'ORIENTATION, par mission

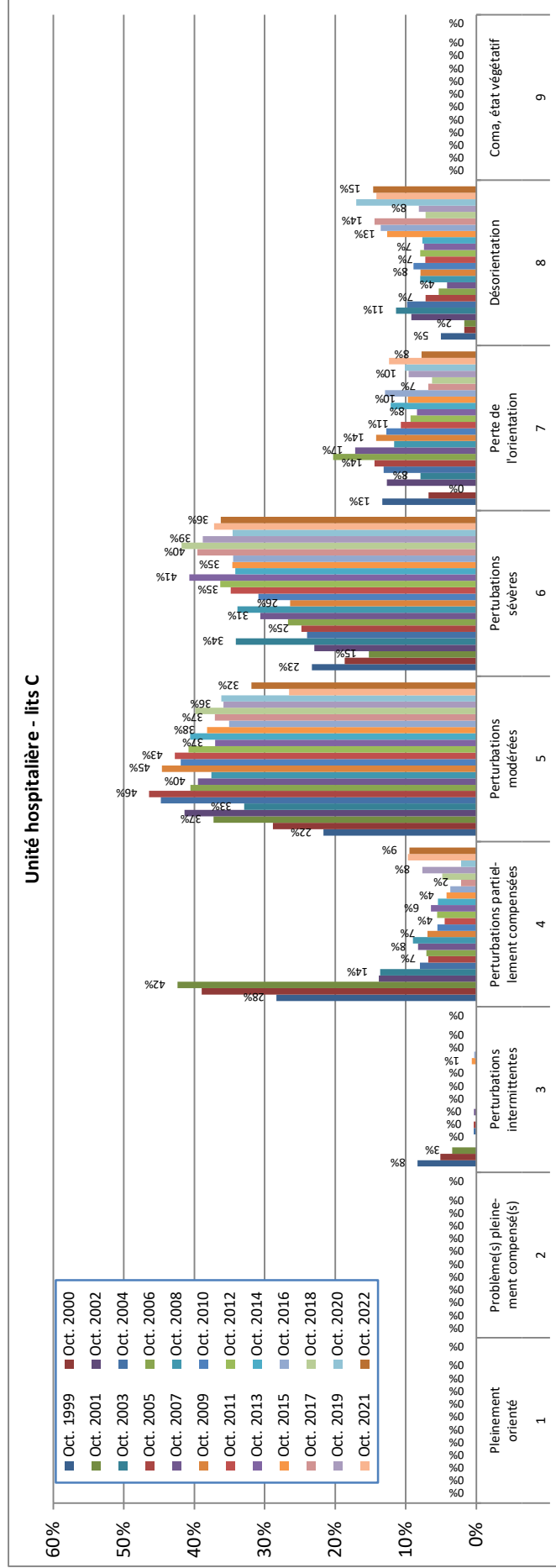

Nb résidents

Degré	Oct. 1999	Oct. 2000	Oct. 2001	Oct. 2002	Oct. 2003	Oct. 2004	Oct. 2005	Oct. 2006	Oct. 2007	Oct. 2008	Oct. 2009	Oct. 2010	Oct. 2011	Oct. 2012	Oct. 2013	Oct. 2014	Oct. 2015	Oct. 2016	Oct. 2017	Oct. 2018	Oct. 2019	Oct. 2020	Oct. 2021	Oct. 2022
1																								
2																								
3						1	1		1									2	1					
4				12	22	22	19	20	24	27	21	16	13	16	19	17	13	12	6	10	16	4	11	11
5				36	123	114	114	114	115	113	135	122	124	118	110	127	118	114	103	83	75	68	30	37
6				20	66	69	69	75	89	102	80	90	101	105	121	107	107	112	110	87	81	65	42	42
7				11	36	40	40	57	50	35	43	37	31	27	25	38	30	42	19	13	20	19	14	9
8				8	27	27	20	15	12	24	24	26	21	23	22	24	39	44	40	15	17	32	16	17
9																								
Total	60	59	59	87	88	275	278	281	291	301	303	291	290	289	297	313	309	325	278	208	209	188	113	116

Données PLAISIR - Analyse longitudinale - Octobre 1999 - Octobre 2022
Proportion de résidents dans les établissements utilisant l'outil PLAISIR, selon le degré de sévérité de l'indicateur d'ORIENTATION, par mission

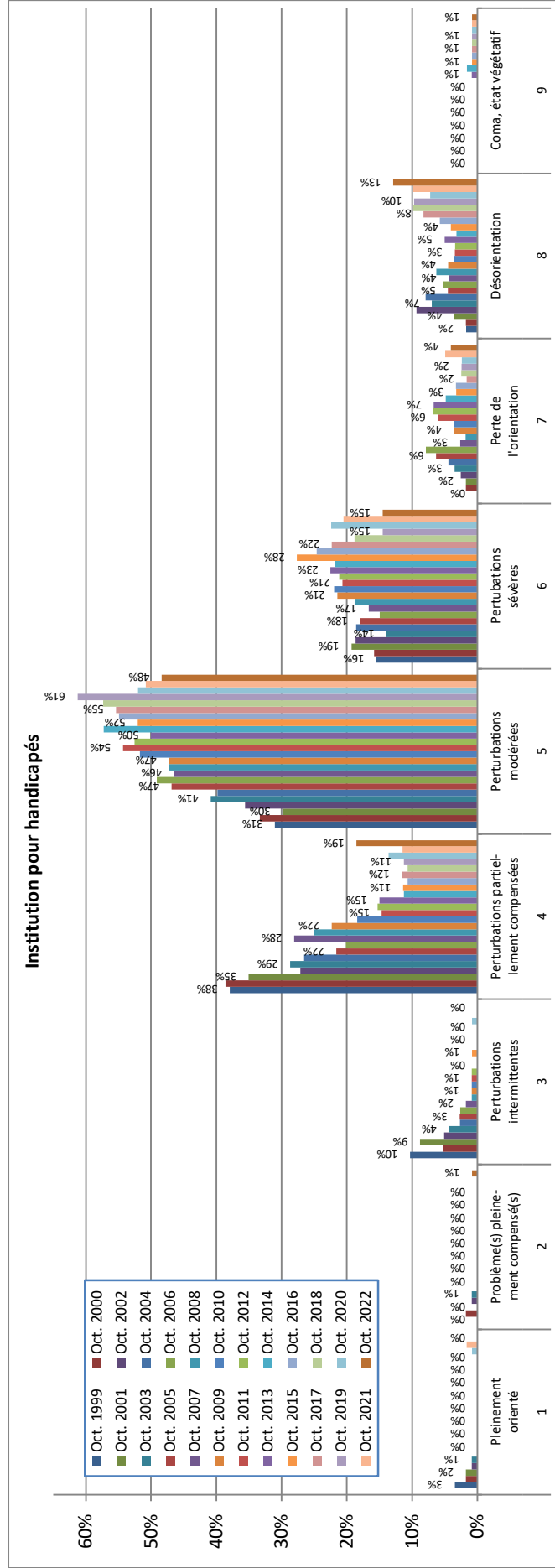

Nb résidents

Degré	Oct. 1999	Oct. 2000	Oct. 2001	Oct. 2002	Oct. 2003	Oct. 2004	Oct. 2005	Oct. 2006	Oct. 2007	Oct. 2008	Oct. 2009	Oct. 2010	Oct. 2011	Oct. 2012	Oct. 2013	Oct. 2014	Oct. 2015	Oct. 2016	Oct. 2017	Oct. 2018	Oct. 2019	Oct. 2020	Oct. 2021	Oct. 2022
1	2	1	1	1	1	1	1	1	1	1	1	1	1	1	1	1	1	1	1	1	1	1	1	1
2	1	1	1	1	1	1	1	1	1	1	1	1	1	1	1	1	1	1	1	1	1	1	1	1
3	6	3	5	6	5	3	3	3	2	1	1	1	1	1	1	1	1	1	1	1	1	1	1	1
4	22	20	20	32	33	30	24	23	32	28	25	21	17	18	18	14	14	13	14	13	14	17	14	23
5	18	19	17	42	47	45	52	56	53	53	53	59	63	62	60	71	64	67	67	70	76	65	62	60
6	9	9	11	22	16	21	20	17	19	21	24	25	24	25	27	27	34	30	27	23	18	28	25	18
7	1	1	1	3	4	5	7	9	3	2	4	4	7	8	8	6	4	4	2	3	3	3	6	5
8	1	1	2	11	8	9	5	6	5	7	5	4	4	4	6	4	5	7	10	12	12	9	12	16
9	1	1	1	1	1	1	1	1	1	1	1	1	1	1	1	1	1	1	1	1	1	1	1	1
Total	58	57	57	118	115	113	111	114	114	112	112	114	116	118	120	124	123	122	121	122	124	125	122	124

Données PLAISIR - Analyse longitudinale - Octobre 1999 - Octobre 2022
Proportion de résidents dans les établissements utilisant l'outil PLAISIR, selon le degré de sévérité de l'indicateur d'ORIENTATION, par mission

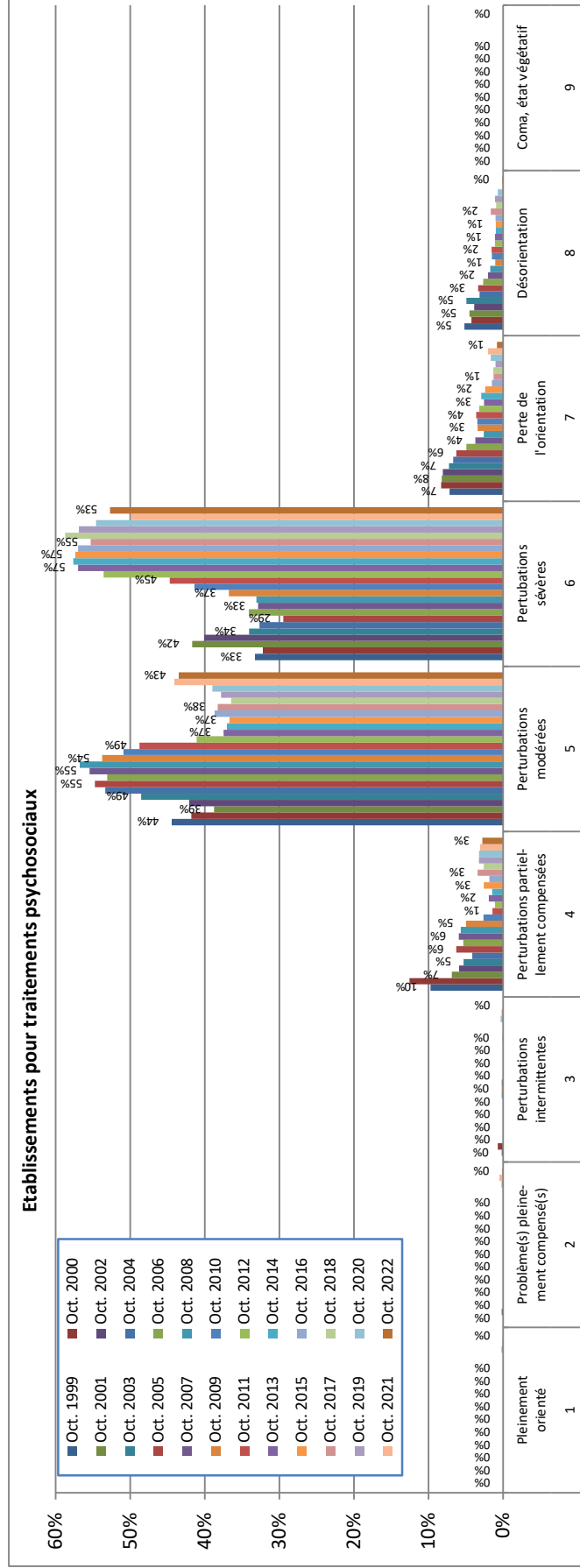

Nb résidents

Degré	Oct. 1999	Oct. 2000	Oct. 2001	Oct. 2002	Oct. 2003	Oct. 2004	Oct. 2005	Oct. 2006	Oct. 2007	Oct. 2008	Oct. 2009	Oct. 2010	Oct. 2011	Oct. 2012	Oct. 2013	Oct. 2014	Oct. 2015	Oct. 2016	Oct. 2017	Oct. 2018	Oct. 2019	Oct. 2020	Oct. 2021	Oct. 2022
1	49	68	35	29	21	26	30	26	32	33	29	16	9	7	12	9	16	11	29	22	29	27	26	23
2	223	227	198	208	271	260	262	260	299	331	316	310	313	260	236	228	227	234	327	310	341	327	372	364
3	167	175	213	198	166	167	141	167	177	193	216	252	287	339	359	355	355	345	473	499	513	458	421	441
4	36	45	42	40	34	30	24	20	20	15	20	21	23	20	16	18	15	9	11	11	9	14	17	7
5	26	23	23	19	27	16	16	13	11	10	6	9	10	7	7	6	6	6	14	8	10	6	6	1
6	502	543	511	494	508	490	479	490	539	583	588	609	642	633	630	616	619	605	855	850	902	839	844	837

L7

Proportion de résidents dans les établissements utilisant l'outil PLAISIR, selon le degré de sévérité de l'indicateur d'AUTONOMIE, par mission

Objectif:

Montrer l'évolution des taux de handicap des résidents pour chacune des missions de soins évaluées avec l'outil PLAISIR, pour chaque degré d'autonomie depuis 1999. Les données des 4 cantons sont regroupées.

Commentaires - Autonomie

Les missions ont des profils relativement homogènes par rapport à la répartition des résidents selon les degrés d'autonomie, sauf pour les établissements destinés aux traitements psychosociaux.

L'effectif des homes médicalisés est le plus important. Dans presque tous les types de missions, l'effectif le plus important s'observe pour la catégorie "dépendance pour la plupart des besoins" (degré 8). Par exemple, ils représentent 43% des résidents en home médicalisé. Une légère tendance à l'alourdissement de la classe 9 s'observe depuis quelques années.

Les établissements pour traitements psychosociaux ont au contraire beaucoup de degré 6 (ce qui est normal, leurs résidents étant généralement plus autonomes). A noter que dans ce type d'établissement, il y a probablement eu un changement de politique d'admission ou de prise en charge car les courbes d'autonomie montrent d'une évolution importante.

Missions des établissements utilisant l'outil PLAISIR pour mesurer la charge en soins

6 types de missions sont présents dans les cantons. Certains cantons n'utilisent pas cet outil pour toutes leurs institutions ou ne spécialisent pas leurs établissements.

- Homes médicalisés
- Unité hospitalière de psychogériatrie en hôpital psychiatrique
- Home médicalisé spécialisé dans la gérontopsychiatrie
- Unité hospitalière - lits C
- Institution pour handicapés
- Etablissements pour traitements psychosociaux

Davantages de missions existaient précédemment: Home/maison pour personnes âgées jusqu'en 2004, Unité hospitalière de psychogériatrie en hôpital psychiatrique jusqu'en 2006, EMS (simple et médicalisé) jusqu'en 2011, et Unité hospitalière de psychogériatrie en hôpital général jusqu'en 2018.

Degrés de sévérité Autonomie

Pour plus de détails, voir les définitions détaillées en annexe

Cette catégorie ordinale a 9 degrés. Ils correspondent à des intensités croissantes de handicap.

- 1: Indépendance
- 2: Avec aide mécanique
- 3: Avec adaptation de l'environnement
- 4: Dépendance situationnelle
- 5: Dépendance à intervalles long (< 1x/24h.)
- 6: Dépendance prévisible (> 1* / 24h.)
- 7: Dépendance à intervalles courts imprévisibles
- 8: Dépendance pour la plupart des besoins
- 9: Dépendance pour tous les besoins

Explications du graphique

Chaque page présente une mission différente. Le graphique montre l'évolution des degrés de déficit.

Exemple de lecture:

En Oct. 2022, 4344 résidents en home médicalisé, soient 43% des résidents de cette année là sont en degré 8 d'autonomie, c'est-à-dire avec une dépendance pour la plupart des besoins alors qu'ils étaient 30% en 1999.

Explications du tableau

Le tableau présente les effectifs concernés pour chaque année et pour chaque intensité de handicap, pour la totalité des résidents des 4 cantons.

Données PLAISIR - Analyse longitudinale - Octobre 1999 - Octobre 2022
Proportion de résidents dans les établissements utilisant l'outil PLAISIR, selon le degré de sévérité de l'indicateur d'AUTONOMIE, par mission

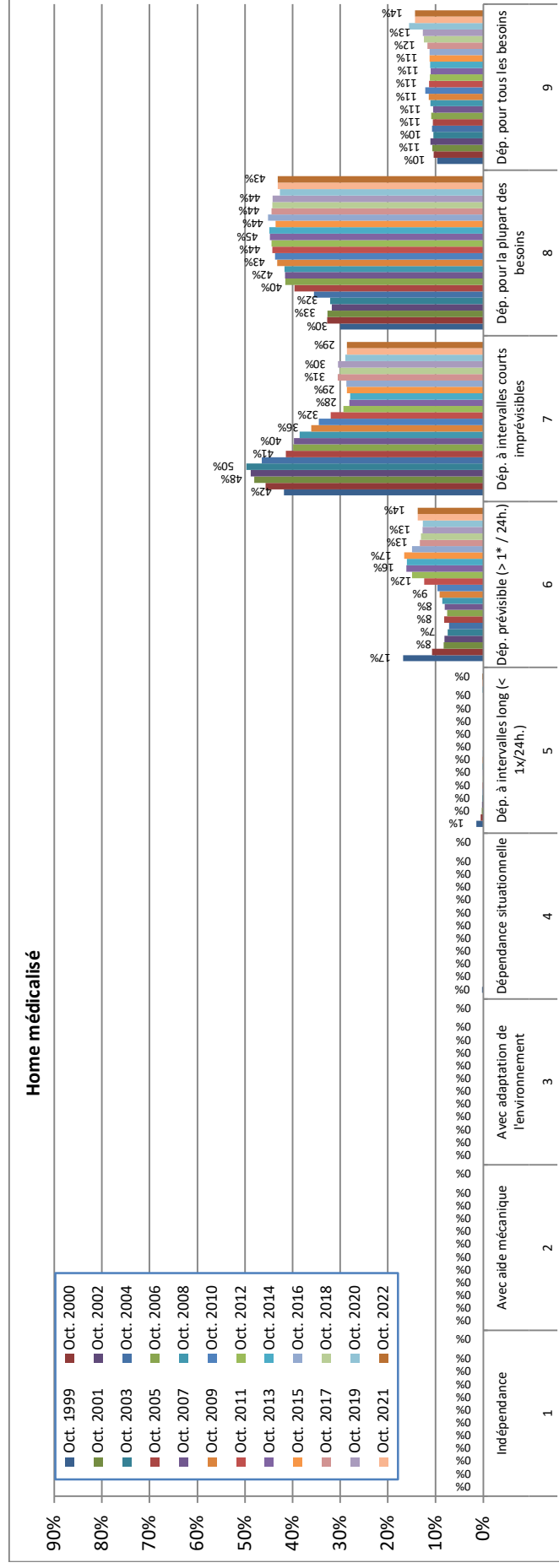

Nb résidents

Degré	1999	2000	2001	2002	2003	2004	2005	2006	2007	2008	2009	2010	2011	2012	2013	2014	2015	2016	2017	2018	2019	2020	2021	2022	
1	6	3	2	2	2		3	1																	
2	2	2	1	2	1																				
3	1				1	2	1																		
4	22	4	4	7	3	5	4	6	2	1	2	1	1	1	1	3	4	2	2	3	5	4	1	1	
5	127	49	27	23	19	16	15	10	11	13	17	12	2	8	7	8	3	2	3	5	4	23	9	23	
6	1 476	965	737	688	637	632	738	684	737	796	858	907	1 266	1 529	1 646	1 652	1 707	1 544	1 395	1 361	1 327	1 291	1 325	1 387	
7	3 676	4 125	4 276	4 153	4 248	4 111	3 741	3 616	3 629	3 568	3 403	3 273	3 257	3 000	2 871	2 885	2 941	2 978	3 200	3 124	3 167	2 948	2 828	2 876	
8	2 643	2 957	2 907	2 701	2 741	3 144	3 583	3 762	3 797	3 865	4 072	4 150	4 506	4 539	4 564	4 639	4 481	4 674	4 653	4 599	4 595	4 344	4 264	4 344	
9	846	933	950	936	892	949	954	986	960	1 022	1 070	1 154	1 156	1 142	1 121	1 152	1 155	1 162	1 229	1 297	1 320	1 580	1 500	1 445	
Total	8 799	9 038	8 904	8 512	8 544	8 859	9 039	9 065	9 136	9 265	9 422	9 497	10 188	10 219	10 210	10 339	10 291	10 362	10 482	10 389	10 413	10 188	9 927	10 078	

Données PLAISIR - Analyse longitudinale - Octobre 1999 - Octobre 2022
Proportion de résidents dans les établissements utilisant l'outil PLAISIR, selon le degré de sévérité de l'indicateur d'AUTONOMIE, par mission

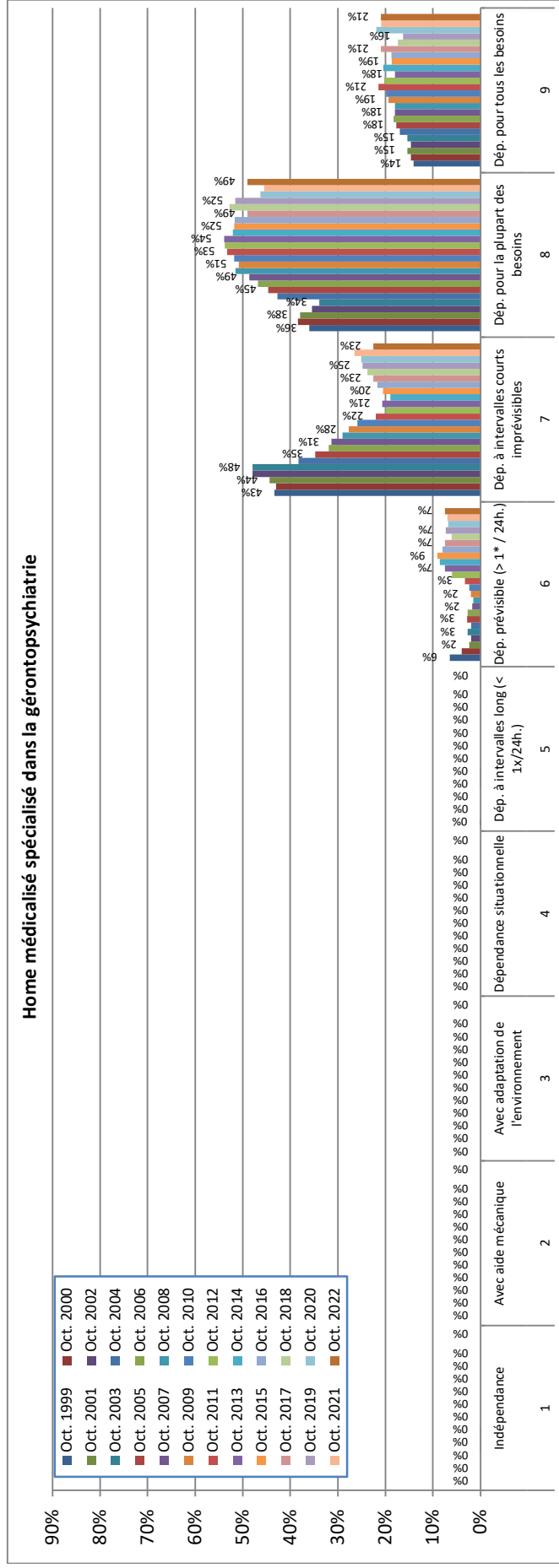

Nb résidents

Degré	Oct. 1999	Oct. 2000	Oct. 2001	Oct. 2002	Oct. 2003	Oct. 2004	Oct. 2005	Oct. 2006	Oct. 2007	Oct. 2008	Oct. 2009	Oct. 2010	Oct. 2011	Oct. 2012	Oct. 2013	Oct. 2014	Oct. 2015	Oct. 2016	Oct. 2017	Oct. 2018	Oct. 2019	Oct. 2020	Oct. 2021	Oct. 2022	
1						1	1	1	1																
2				24	33																				
3		40	40	25	586	409	372	363	351	326	339	345	303	283	302	291	330	352	422	461	479	501	516	451	
4																									
5	2						1	2	1													1			
6	73	40	40	25	586	409	372	363	351	326	339	345	303	283	302	291	330	352	422	461	479	501	516	451	
7	490	434	465	588	586	409	372	363	351	326	339	345	303	283	302	291	330	352	422	461	479	501	516	451	
8	408	388	398	434	414	456	478	532	545	579	622	690	733	763	789	800	836	839	886	1 022	996	923	884	980	
9	159	148	161	179	188	181	190	208	202	202	237	264	295	287	263	313	302	304	317	337	315	436	406	418	
Total	1 132	1 010	1 049	1 225	1 221	1 068	1 072	1 137	1 120	1 124	1 223	1 331	1 376	1 418	1 463	1 535	1 614	1 624	1 744	1 937	1 931	1 996	1 943	1 999	

Données PLAISIR - Analyse longitudinale - Octobre 1999 - Octobre 2022
 Proportion de résidents dans les établissements utilisant l'outil PLAISIR, selon le degré de sévérité de l'indicateur d'AUTONOMIE, par mission

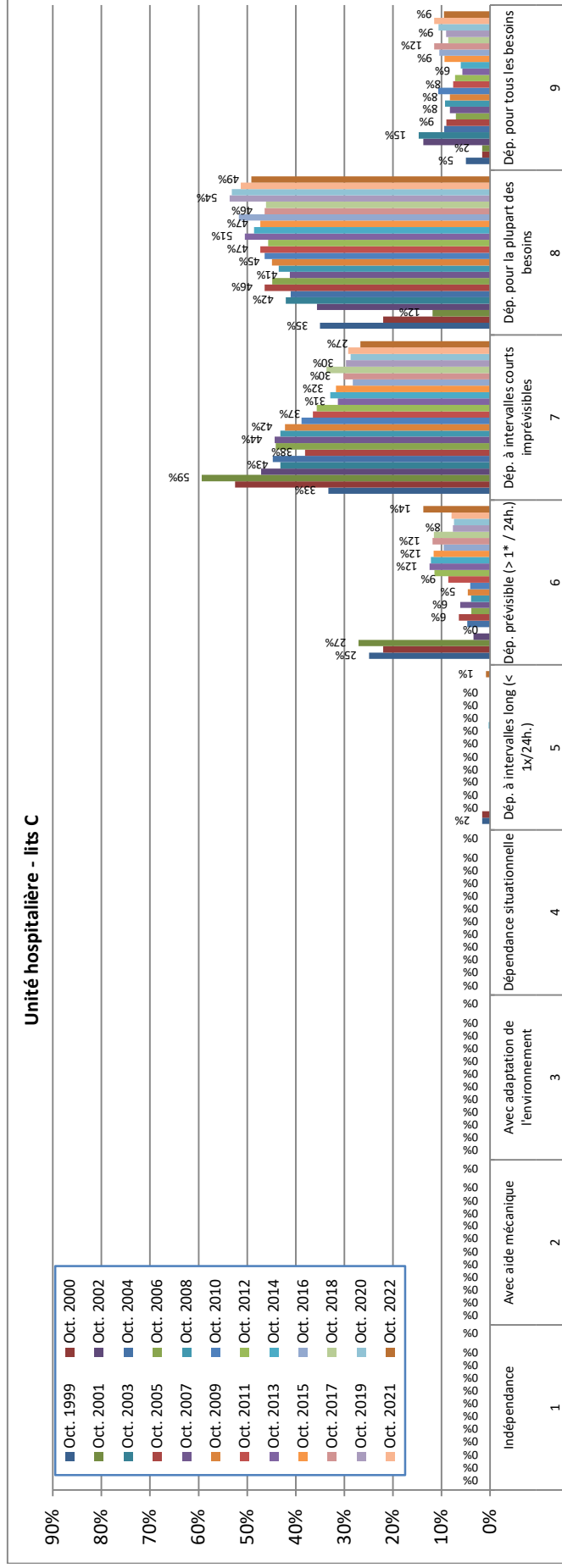

Nb résidents

Degré	Oct. 1999	Oct. 2000	Oct. 2001	Oct. 2002	Oct. 2003	Oct. 2004	Oct. 2005	Oct. 2006	Oct. 2007	Oct. 2008	Oct. 2009	Oct. 2010	Oct. 2011	Oct. 2012	Oct. 2013	Oct. 2014	Oct. 2015	Oct. 2016	Oct. 2017	Oct. 2018	Oct. 2019	Oct. 2020	Oct. 2021	Oct. 2022
1																								
2																								
3																								
4																								
5	1	1														1								1
6	15	13	16	3	18	13	11	18	12	12	14	12	25	33	37	38	36	31	33	24	16	14	9	16
7	20	31	35	41	106	123	124	129	130	128	113	113	106	103	93	103	98	92	84	70	62	54	33	31
8	21	13	7	31	113	129	126	120	131	136	136	135	137	132	150	152	146	168	129	96	112	100	58	57
9	3	1	1	12	13	26	25	24	28	25	31	31	22	21	17	19	29	34	32	18	19	20	13	11
Total	60	59	59	87	278	275	281	291	301	303	291	290	290	289	297	313	309	325	278	208	209	188	113	116

Données PLAISIR - Analyse longitudinale - Octobre 1999 - Octobre 2022
Proportion de résidents dans les établissements utilisant l'outil PLAISIR, selon le degré de sévérité de l'indicateur d'AUTONOMIE, par mission

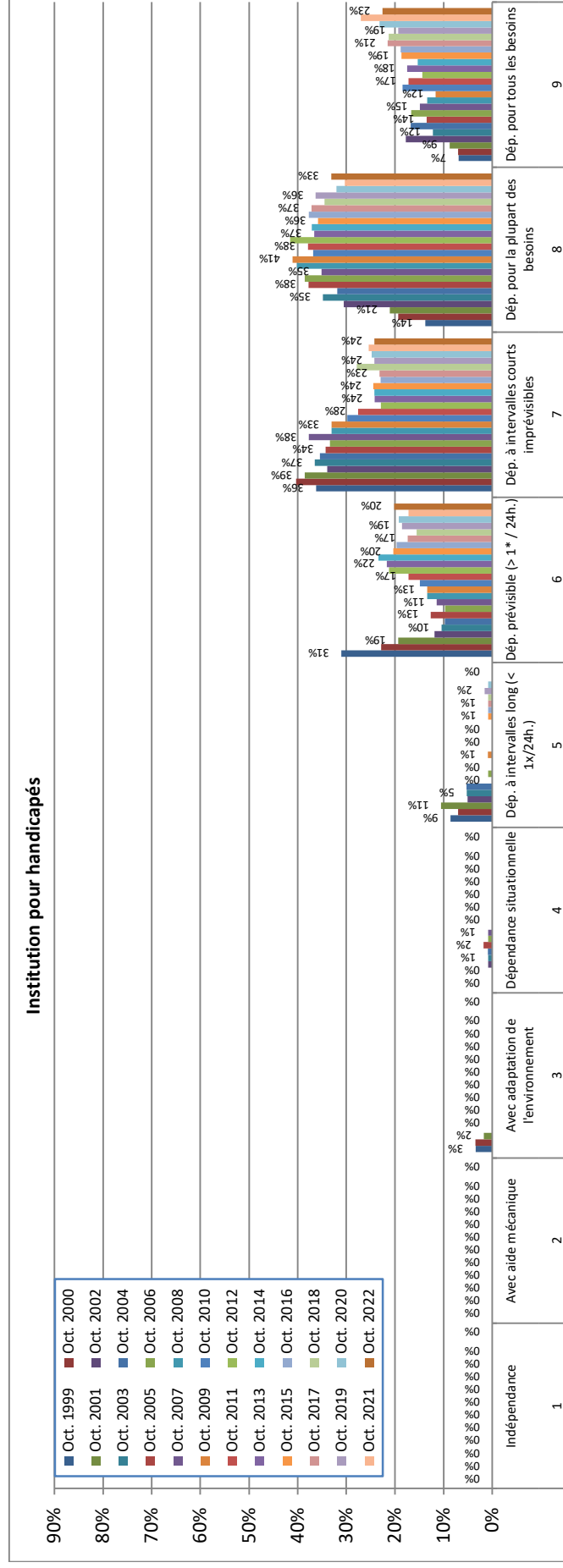

Nb résidents

Degré	Oct. 1999	Oct. 2000	Oct. 2001	Oct. 2002	Oct. 2003	Oct. 2004	Oct. 2005	Oct. 2006	Oct. 2007	Oct. 2008	Oct. 2009	Oct. 2010	Oct. 2011	Oct. 2012	Oct. 2013	Oct. 2014	Oct. 2015	Oct. 2016	Oct. 2017	Oct. 2018	Oct. 2019	Oct. 2020	Oct. 2021	Oct. 2022
1	57	57	57	57	57	57	57	57	57	57	57	57	57	57	57	57	57	57	57	57	57	57	57	57
2	2	2	2	2	2	2	2	2	2	2	2	2	2	2	2	2	2	2	2	2	2	2	2	2
3	2	2	2	2	2	2	2	2	2	2	2	2	2	2	2	2	2	2	2	2	2	2	2	2
4	1	1	1	1	1	1	1	1	1	1	1	1	1	1	1	1	1	1	1	1	1	1	1	1
5	4	4	4	4	4	4	4	4	4	4	4	4	4	4	4	4	4	4	4	4	4	4	4	4
6	13	11	11	11	11	11	11	11	11	13	15	17	20	25	26	29	25	24	21	19	23	24	21	25
7	23	22	22	22	22	22	22	22	22	22	22	22	22	22	22	22	22	22	22	22	22	22	22	22
8	11	12	12	12	12	12	12	12	12	12	12	12	12	12	12	12	12	12	12	12	12	12	12	12
9	4	4	4	4	4	4	4	4	4	4	4	4	4	4	4	4	4	4	4	4	4	4	4	4
Total	58	57	57	57	57	57	57	57	57	57	57	57	57	57	57	57	57	57	57	57	57	57	57	57

Données PLAISIR - Analyse longitudinale - Octobre 1999 - Octobre 2022
 Proportion de résidents dans les établissements utilisant l'outil PLAISIR, selon le degré de sévérité de l'indicateur d'AUTONOMIE, par mission

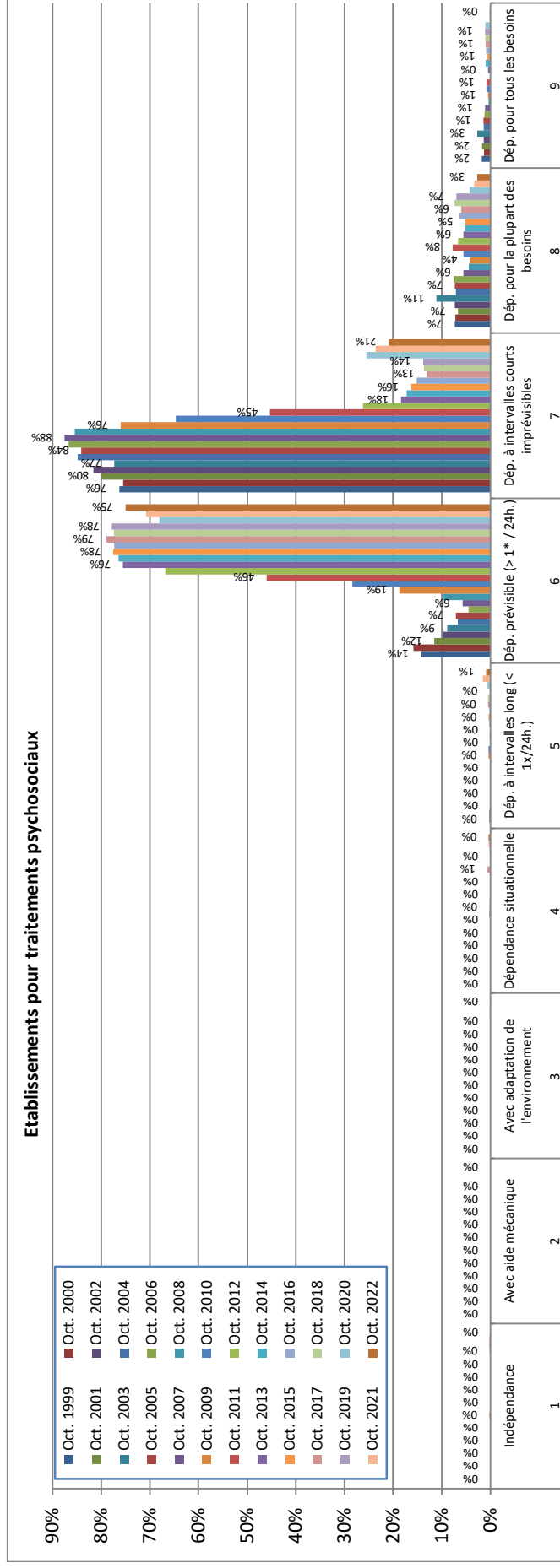

Nb résidents

Degré	Oct. 1999	Oct. 2000	Oct. 2001	Oct. 2002	Oct. 2003	Oct. 2004	Oct. 2005	Oct. 2006	Oct. 2007	Oct. 2008	Oct. 2009	Oct. 2010	Oct. 2011	Oct. 2012	Oct. 2013	Oct. 2014	Oct. 2015	Oct. 2016	Oct. 2017	Oct. 2018	Oct. 2019	Oct. 2020	Oct. 2021	Oct. 2022	
1											1											1	2	2	
2																									
3																							1	1	
4												1	1	1						5			1	3	3
5	1	1									2	2		1				2	1	4	4	1	5	13	7
6	72	86	59	48	49	34	34	22	31	57	110	173	295	423	476	471	480	468	675	658	702	571	597	628	
7	383	410	409	403	427	431	403	425	472	498	447	394	291	166	116	106	101	92	112	116	125	214	199	175	
8	37	39	34	36	61	36	35	37	30	26	25	34	50	42	35	32	32	39	51	63	63	36	28	23	
9	9	7	9	7	15	7	7	6	6	2	3	5	5	3	3	6	4	5	8	9	10	9	1	1	
Total	502	543	511	494	552	508	479	490	539	583	588	609	642	633	630	616	619	605	855	850	902	839	844	837	

L8

Proportion de résidents dans les établissements utilisant l'outil PLAISIR, selon le niveau des 12 classes OPAS (avec CSB) par mission

Objectif:

Montrer l'évolution de la lourdeur des résidents pour chacune des missions de soins évaluées avec l'outil PLAISIR, sur la base des classes avec CSB, depuis 2010. Les données des 4 cantons sont regroupées.

Commentaires - 12 classes OPAS avec CSB

La répartition des résidents dans les classes OPAS est similaire et relativement stable pour les différentes missions, à l'exception des établissements pour traitements psychosociaux et des unités hospitalières - lits C.

La classe 12 regroupe le plus de résidents dans presque toutes les missions. De façon générale, plus la classe est haute, plus il y a de résidents. La hausse de la classe 12 dans les homes médicalisés observée en 2020 et 2021 s'atténue en 2022.

Les résidents dans les Unités hospitalières - lits C sont davantage répartis sur toutes les classes. Les classes 6-7-8 sont prépondérantes dans les établissements pour traitements psychosociaux.

Missions des établissements utilisant l'outil PLAISIR pour mesurer la charge en soins

6 types de missions sont présents dans les cantons. Certains cantons n'utilisent pas cet outil pour toutes leurs institutions ou ne spécialisent pas leurs établissements.

- Homes médicalisés
- Unité hospitalière de psychogériatrie en hôpital psychiatrique
- Home médicalisé spécialisé dans la gérontopsychiatrie
- Unité hospitalière - lits C
- Institution pour handicapés
- Etablissements pour traitements psychosociaux

Davantages de missions existaient précédemment: Home/maison pour personnes âgées jusqu'en 2004, Unité hospitalière de psychogériatrie en hôpital psychiatrique jusqu'en 2006, EMS (simple et médicalisé) jusqu'en 2011, et Unité hospitalière de psychogériatrie en hôpital général jusqu'en 2018.

Les 12 classes PLAISIR avec CSB

CSB = Communications au sujet du bénéficiaire

Pour plus de détails, voir les décisions 10 et 32 sur le site www.ctplaisir.ch

Cette catégorie ordinale a 12 degrés. Ils correspondent à des classes ayant des besoins croissants de soins. La classification en 12 classes est utilisée à des fins de financement LAMal.

Explications du graphique

Chaque page présente une mission différente. Le graphique montre l'évolution de la proportion de résidents dans chaque classe OPAS.

Exemple de lecture:

En Oct. 2022, 2687 résidents, soient 27% des résidents de cette année là sont en classe 12, c'est-à-dire la plus haute alors qu'ils étaient 20% en 2010.

Explications du tableau

Le tableau présente les effectifs concernés pour chaque année et pour chaque classe PLAISIR, pour la totalité des 4 cantons.

Données PLAISIR - Analyse longitudinale - Octobre 2010 - Octobre 2022
Proportion de résidents dans les établissements utilisant l'outil PLAISIR, selon le niveau des 12 classes OPAS (avec CSB) par mission

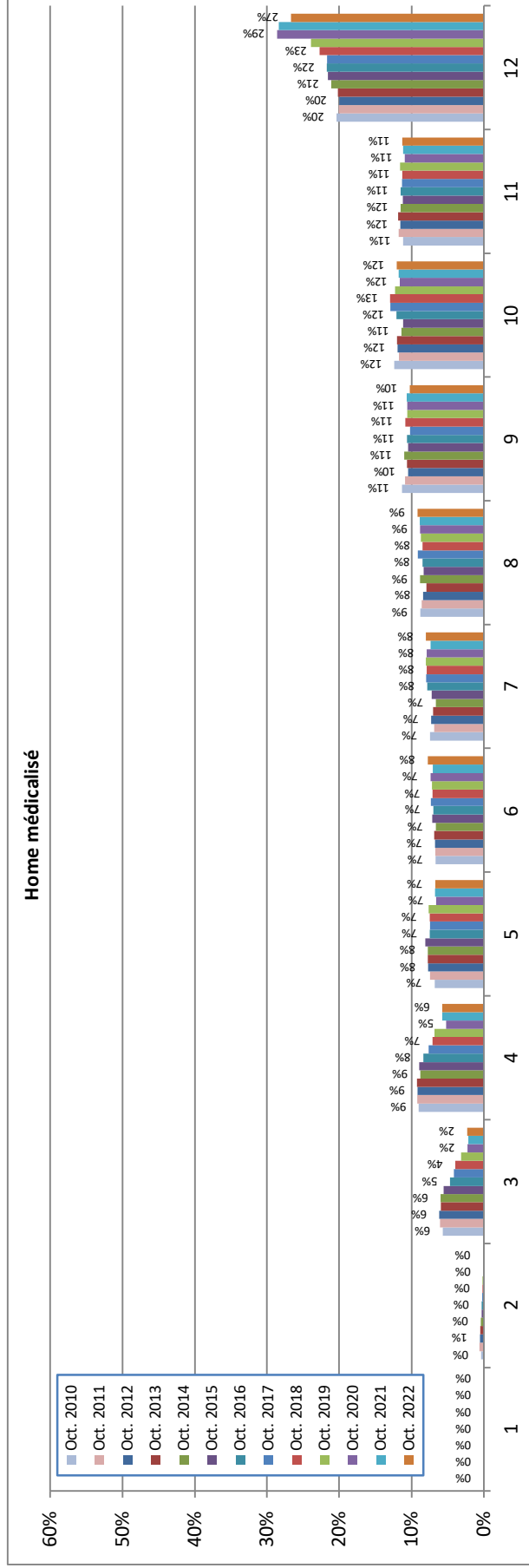

Nb résidents

Niveau	Oct. 2010	Oct. 2011	Oct. 2012	Oct. 2013	Oct. 2014	Oct. 2015	Oct. 2016	Oct. 2017	Oct. 2018	Oct. 2019	Oct. 2020	Oct. 2021	Oct. 2022
1	1	1	1	1	1	1	1	1	1				
2	38	63	55	50	45	32	30	21	17	17	7	10	8
3	537	617	629	604	614	570	483	430	408	325	230	214	232
4	854	940	938	944	908	921	868	802	737	710	530	571	577
5	646	759	788	792	800	832	775	782	778	796	673	669	679
6	634	686	691	705	688	734	725	769	737	746	752	702	783
7	708	703	744	720	686	744	812	838	821	835	806	733	810
8	836	873	860	813	912	858	880	957	880	910	899	879	925
9	1 077	1 111	1 072	1 086	1 138	1 079	1 099	1 068	1 130	1 102	1 080	1 059	1 032
10	1 176	1 192	1 218	1 223	1 177	1 148	1 250	1 354	1 345	1 277	1 183	1 170	1 211
11	1 058	1 200	1 180	1 211	1 189	1 152	1 191	1 188	1 171	1 205	1 114	1 107	1 134
12	1 933	2 043	2 043	2 061	2 181	2 220	2 248	2 272	2 364	2 490	2 914	2 813	2 687
Total	9 497	10 188	10 219	10 210	10 339	10 291	10 362	10 482	10 389	10 413	10 188	9 927	10 078

Données PLAISIR - Analyse longitudinale - Octobre 2010 - Octobre 2022
Proportion de résidents dans les établissements utilisant l'outil PLAISIR, selon le niveau des 12 classes OPAS (avec CSB) par mission

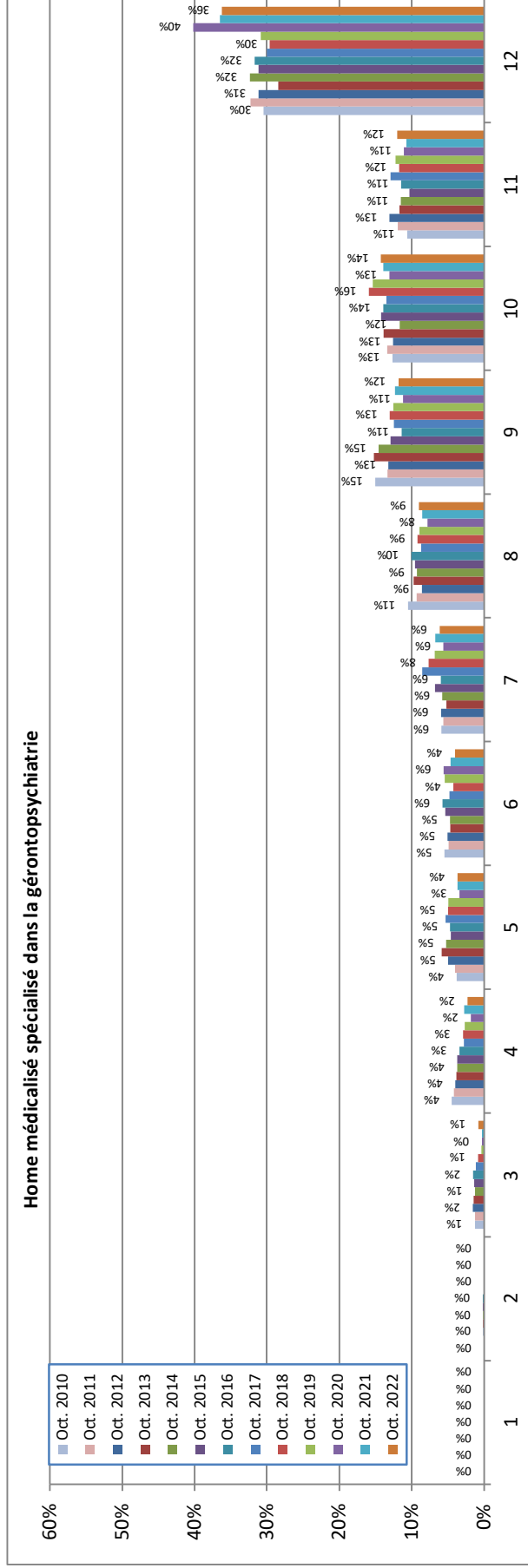

Nb résidents

Niveau	Oct. 2010	Oct. 2012	Oct. 2013	Oct. 2014	Oct. 2015	Oct. 2016	Oct. 2017	Oct. 2018	Oct. 2019	Oct. 2020	Oct. 2021	Oct. 2022
1												
2		1	2	2	3	3						
3	17	22	21	19	22	25	20	16	7	6	6	16
4	60	56	56	57	60	55	48	56	51	36	53	45
5	51	55	70	80	74	76	92	96	95	68	71	73
6	74	67	71	68	72	86	93	82	104	111	90	80
7	79	77	84	76	88	109	97	149	132	112	131	122
8	142	128	122	142	154	163	152	178	172	156	166	180
9	203	183	187	223	208	185	217	252	242	223	239	236
10	171	184	178	203	179	229	226	308	297	261	270	284
11	143	164	185	171	176	166	186	225	227	236	221	208
12	411	444	442	416	497	503	515	573	595	802	709	724
Total	1 351	1 376	1 418	1 463	1 614	1 624	1 744	1 937	1 931	1 996	1 943	1 999

Données PLAISIR - Analyse longitudinale - Octobre 2010 - Octobre 2022
Proportion de résidents dans les établissements utilisant l'outil PLAISIR, selon le niveau des 12 classes OPAS (avec CSB) par mission

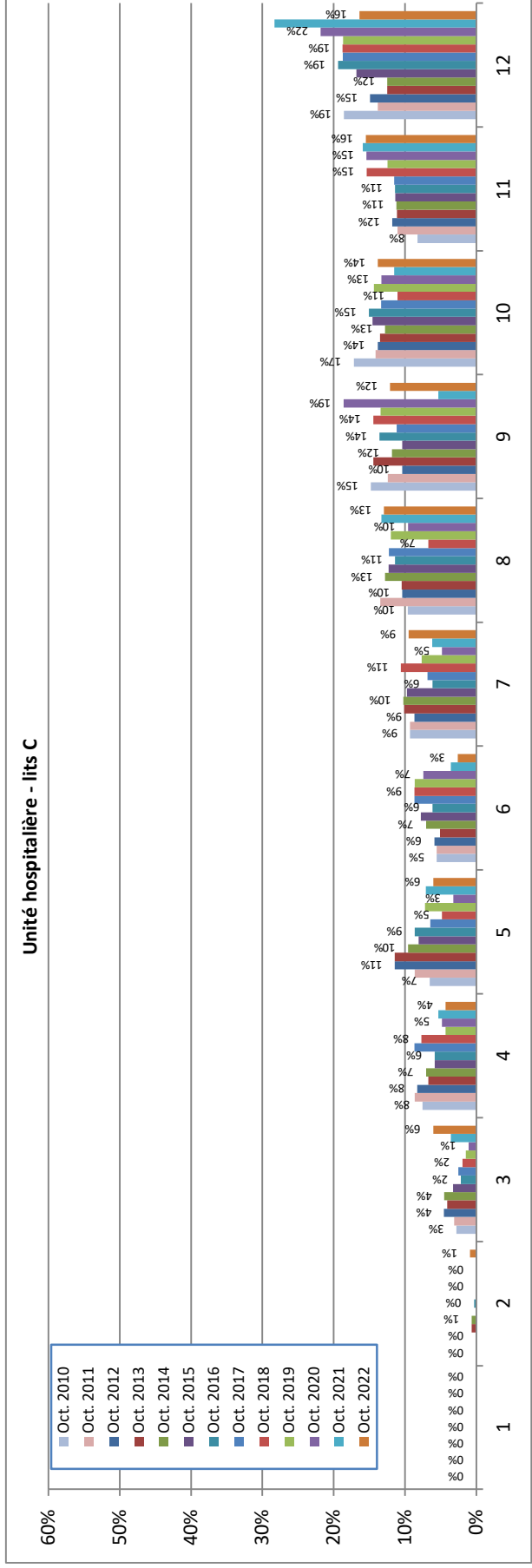

Nb résidents	Oct.												Total	
	2010	2011	2012	2013	2014	2015	2016	2017	2018	2019	2020	2021		2022
1														
2				2	2		1						1	
3	8	9	13	12	14	10	7	7	4	3	2	4	7	
4	22	25	24	20	22	18	19	24	16	9	9	6	5	
5	19	25	33	34	30	25	28	18	10	15	6	8	7	
6	16	16	17	15	22	24	20	24	18	18	14	4	3	
7	27	27	25	30	32	30	20	19	22	16	9	7	11	
8	28	39	30	31	40	38	37	34	14	25	18	15	15	
9	43	36	30	43	37	32	44	31	30	28	35	6	14	
10	50	41	40	40	40	45	49	37	23	30	25	13	16	
11	24	32	34	33	35	35	37	32	32	26	29	18	18	
12	54	40	43	37	39	52	63	52	39	39	41	32	19	
Total	291	290	289	297	313	309	325	278	208	209	188	113	116	

Données PLAISIR - Analyse longitudinale - Octobre 2010 - Octobre 2022
Proportion de résidents dans les établissements utilisant l'outil PLAISIR, selon le niveau des 12 classes OPAS (avec CSB) par mission

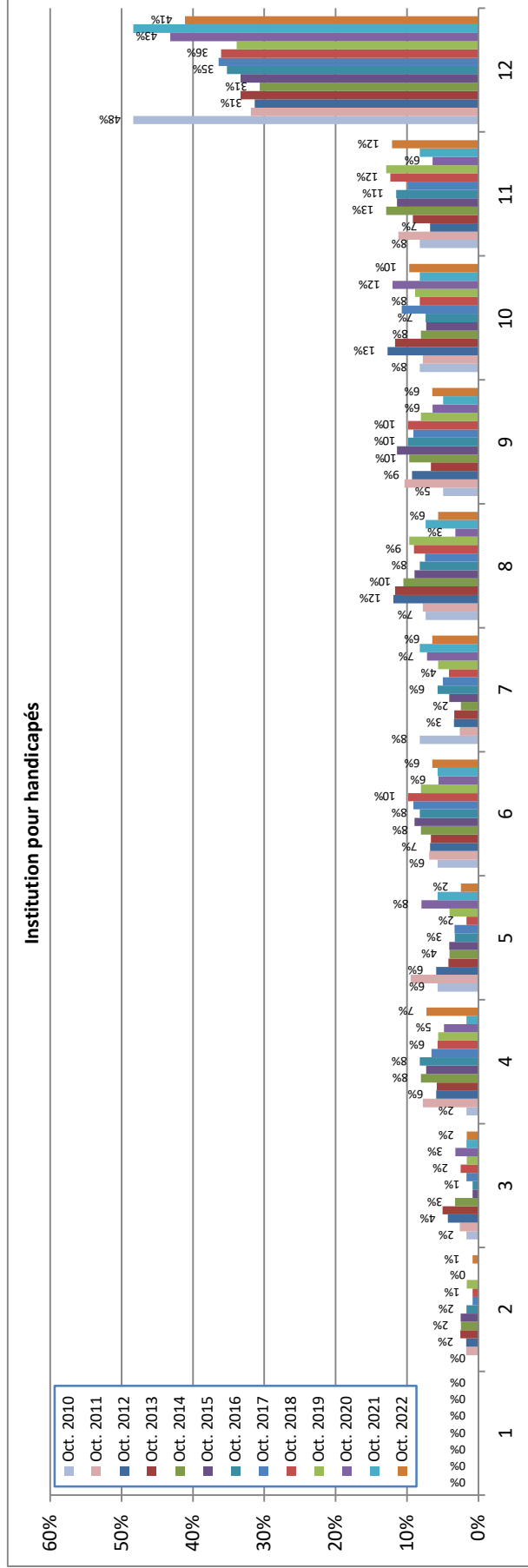

Nb résidents	Oct. 2010	Oct. 2011	Oct. 2012	Oct. 2013	Oct. 2014	Oct. 2015	Oct. 2016	Oct. 2017	Oct. 2018	Oct. 2019	Oct. 2020	Oct. 2021	Oct. 2022
	Niveau	114	116	118	120	124	123	122	121	122	124	125	122
1													
2		2	2	3	3	3	2	1	1	2			1
3		1	3	6	4	1	1	2	3	2	4	2	2
4		9	7	7	10	9	10	8	7	7	6	2	9
5		11	7	5	5	5	4	4	2	5	10	7	3
6		7	8	8	10	11	10	11	12	10	7	7	8
7		4	3	4	3	5	7	6	5	7	9	10	8
8		5	9	14	14	11	10	9	11	12	4	9	7
9		15	12	11	8	12	14	12	11	12	10	8	8
10		5	9	15	14	10	9	9	13	10	11	15	12
11		15	13	8	11	16	14	14	12	15	16	8	10
12		40	37	37	40	38	41	44	44	44	42	54	51
Total	114	116	118	120	124	123	122	121	122	124	125	122	124

Données PLAISIR - Analyse longitudinale - Octobre 2010 - Octobre 2022
 Proportion de résidents dans les établissements utilisant l'outil PLAISIR, selon le niveau des 12 classes OPAS (avec CSB) par mission

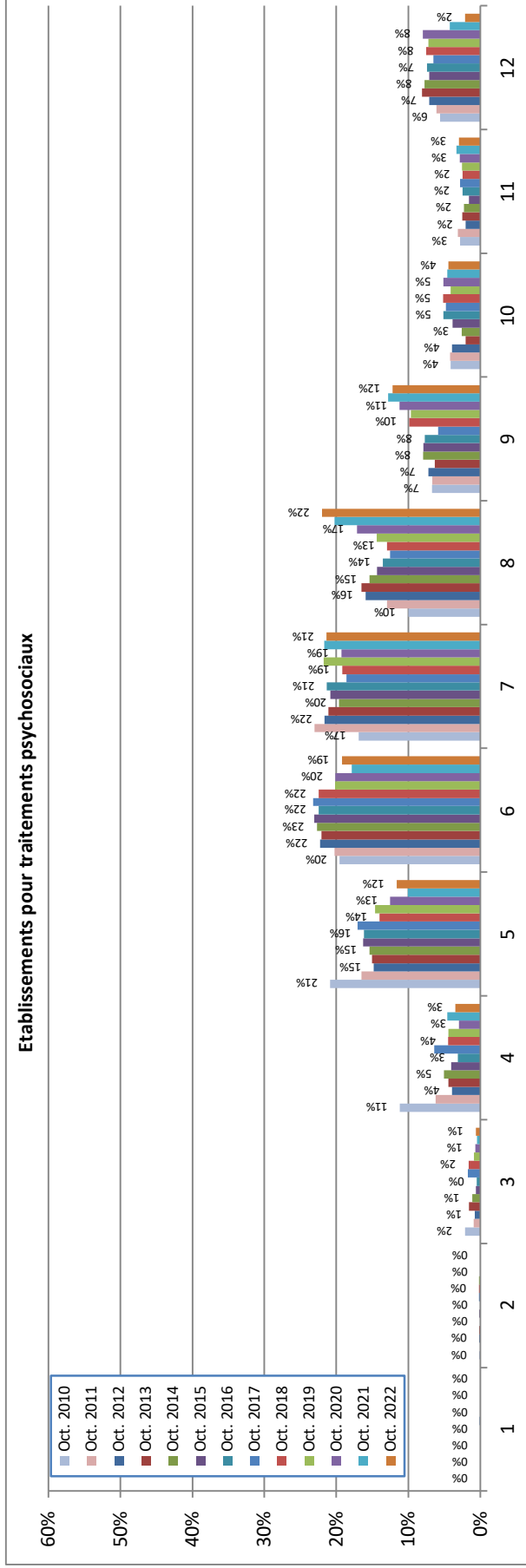

Nb résidents

Niveau	Oct. 2010	Oct. 2011	Oct. 2012	Oct. 2013	Oct. 2014	Oct. 2015	Oct. 2016	Oct. 2017	Oct. 2018	Oct. 2019	Oct. 2020	Oct. 2021	Oct. 2022
1								1					
2			1	1		1		2	2	2			
3		6	5	10	7	4	3	15	14	8	6	4	5
4	68	40	25	28	31	25	19	55	38	40	25	39	29
5	127	106	94	95	95	101	98	146	119	132	105	85	97
6	119	130	141	139	140	143	136	199	191	182	169	151	161
7	103	148	137	133	121	129	129	159	163	196	162	183	179
8	61	83	101	104	95	89	82	107	110	130	144	171	184
9	41	43	46	40	49	49	47	50	84	87	94	108	102
10	25	27	25	13	16	24	31	41	44	37	43	39	37
11	17	20	13	16	14	10	15	24	21	23	24	28	25
12	34	39	45	51	48	44	45	56	64	65	67	36	18
Total	609	642	633	630	616	619	605	855	850	902	839	844	837

L9

Structure des âges des résidents dans les établissements utilisant l'outil PLAISIR , par classe de 2 ans

Objectif:

Montrer la distribution des âges des résidents, au total et par canton. L'âge moyen, l'âge médian et l'écart-type permet de mieux comprendre l'évolution de l'âge des résidents.

Remarque:

Les informations sont présentées de deux façons: en total mais aussi en enlevant les établissements pour traitements psychosociaux et les institutions pour handicapés. En effet, ces deux types de missions regroupent des populations différentes et les cantons de Genève et du Jura n'utilisent pas l'outil PLAISIR pour l'évaluation de ce type de résidents ou de ce type d'établissements. Pour réduire les biais, il convient donc de les exclure.

Commentaires - Structure des âges

L'âge moyen est de 83,0 ans et l'âge médian est de 86 ans. L'évolution est stable. L'écart-type de l'âge des résidents augmente.

Explications de l'histogramme de gauche

Il décrit la distribution des âges. Pour les cantons de Vaud et de Neuchâtel, les graphes du haut présentent tous les résidents alors que ceux du bas excluent les établissements pour traitement psychosociaux et les institutions pour handicapés. Les cantons de Genève et du Jura n'utilisent pas l'outil PLAISIR pour l'évaluation de ce type de résidents ou d'établissements.

Exemple de lecture:

En octobre 2022, 10,0% des résidents ont entre 91 et 92 ans. Il s'agit du groupe d'âge le plus important.

Explications du graphique de droite

Le tableau présente l'évolution des moyennes, médianes et écart-type depuis 1999.

Pour les cantons de Vaud et de Neuchâtel, les graphes du haut présentent tous les résidents alors que ceux du bas excluent les établissements pour traitement psychosociaux et les institutions pour handicapés.

Données PLAISIR - Analyse longitudinale - Octobre 1999 - Octobre 2022
Structure des âges des résidents dans les établissements utilisant l'outil PLAISIR , par classe de 2 ans

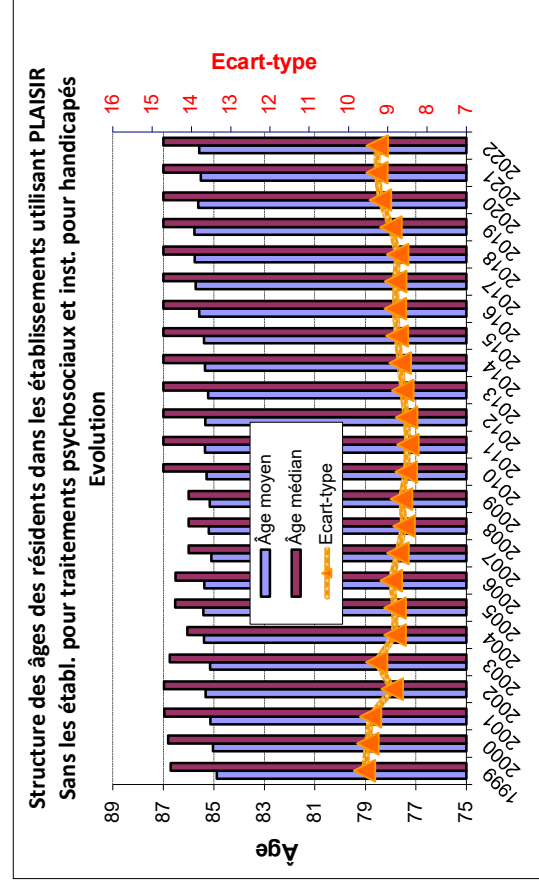
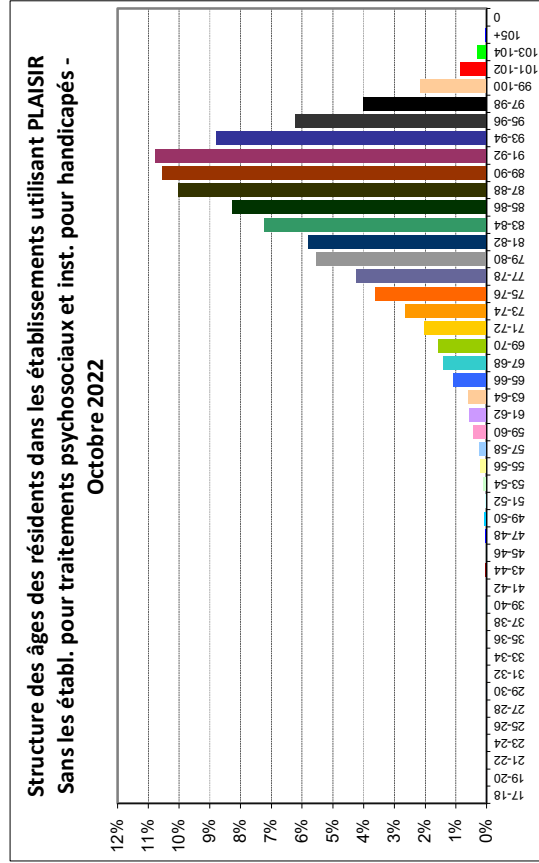
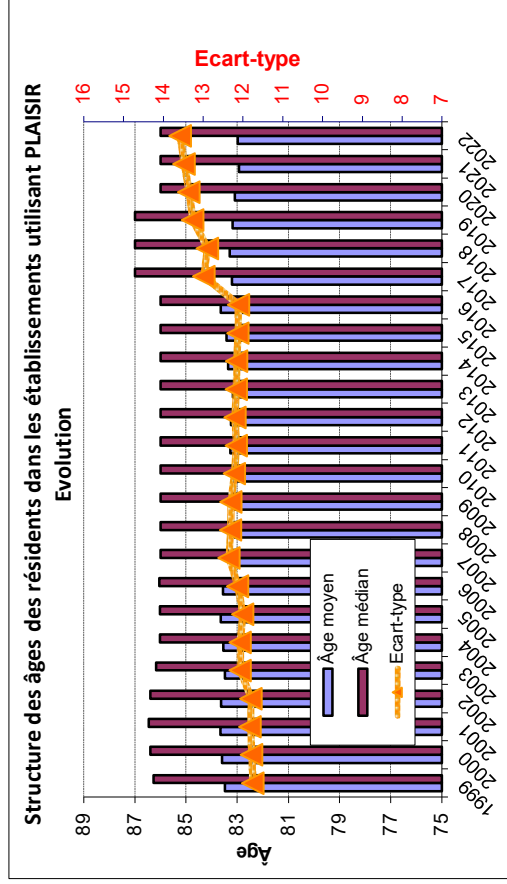
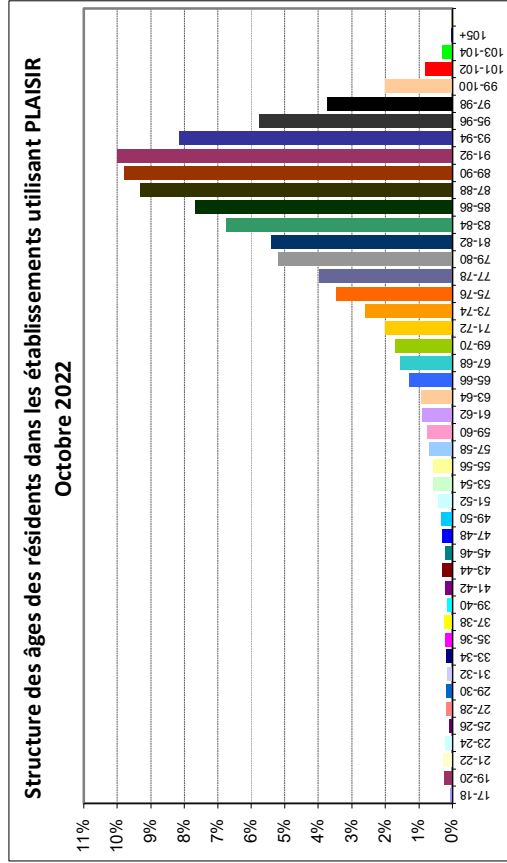

Données PLAISIR - Analyse longitudinale - Octobre 1999 - Octobre 2022
Structure des âges des résidents dans les établissements utilisant l'outil PLAISIR , par classe de 2 ans, par canton

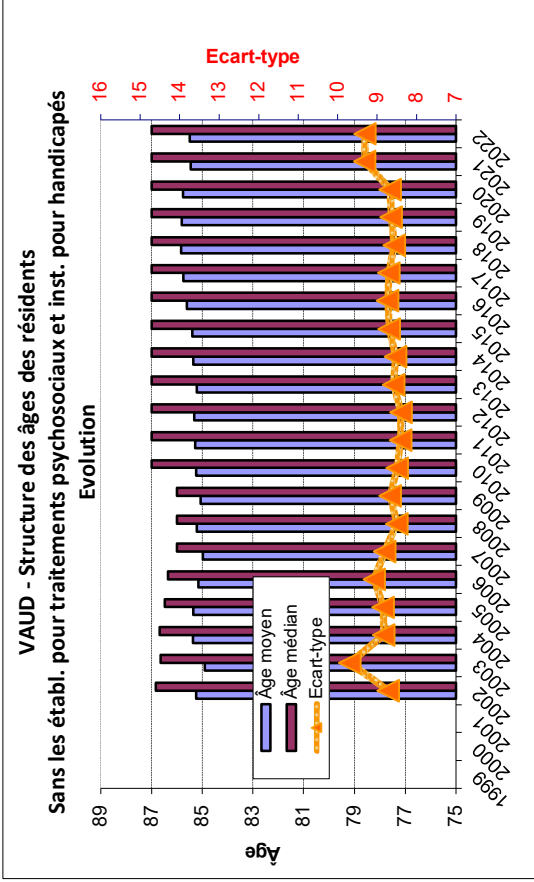
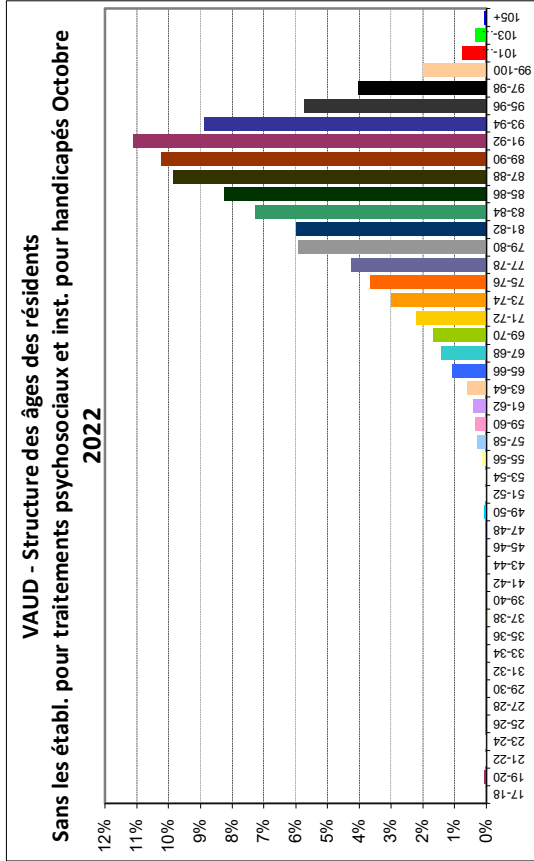
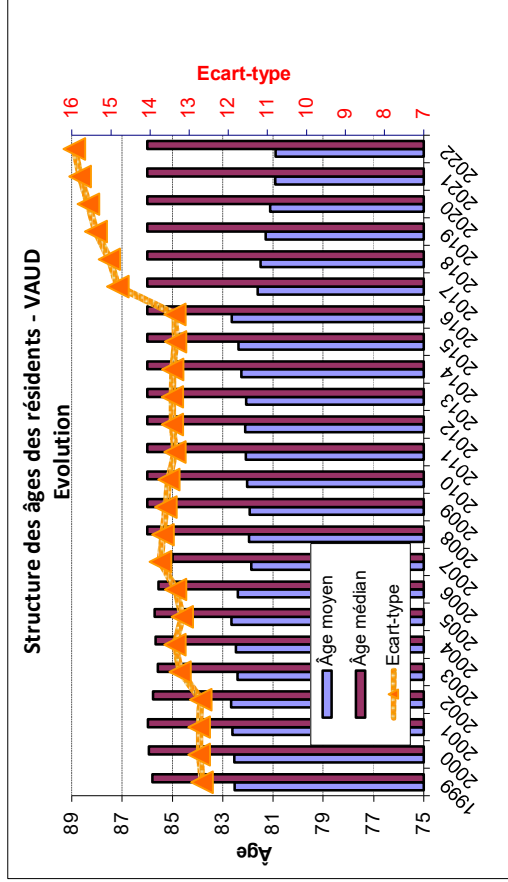
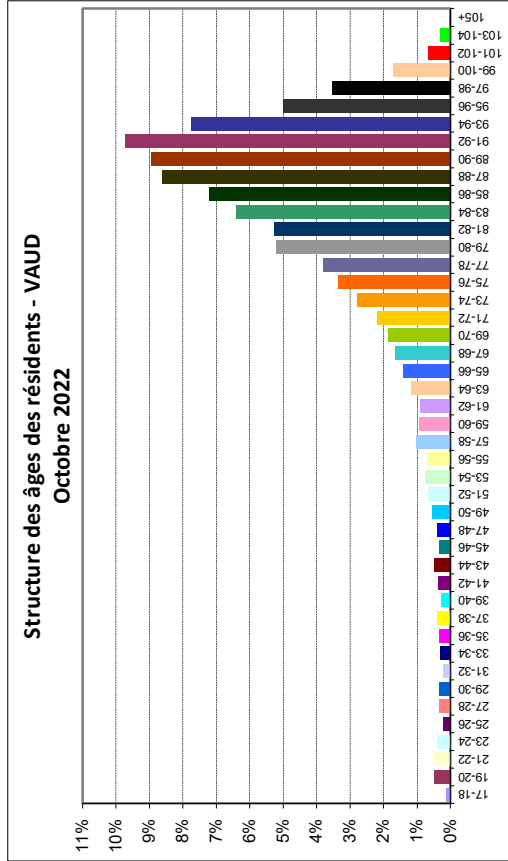

Données PLAISIR - Analyse longitudinale - Octobre 1999 - Octobre 2022
Structure des âges des résidents dans les établissements utilisant l'outil PLAISIR , par classe de 2 ans, par canton

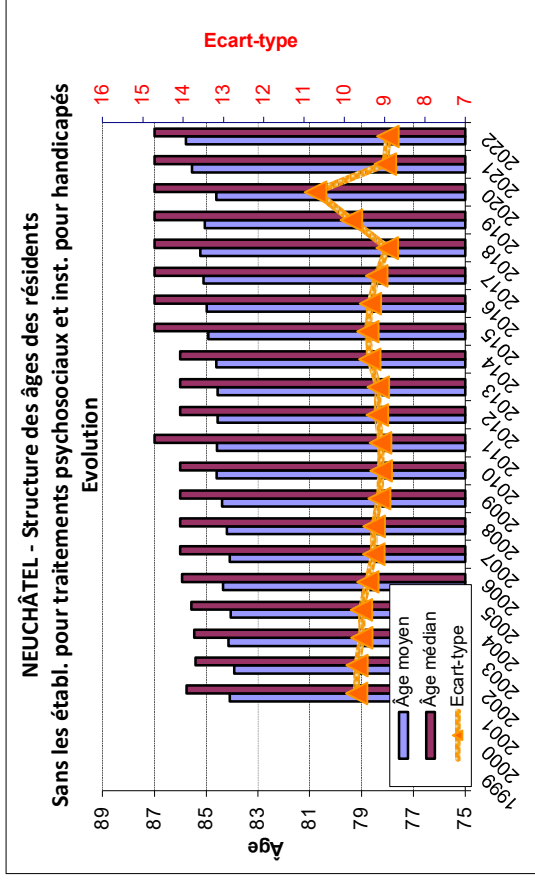
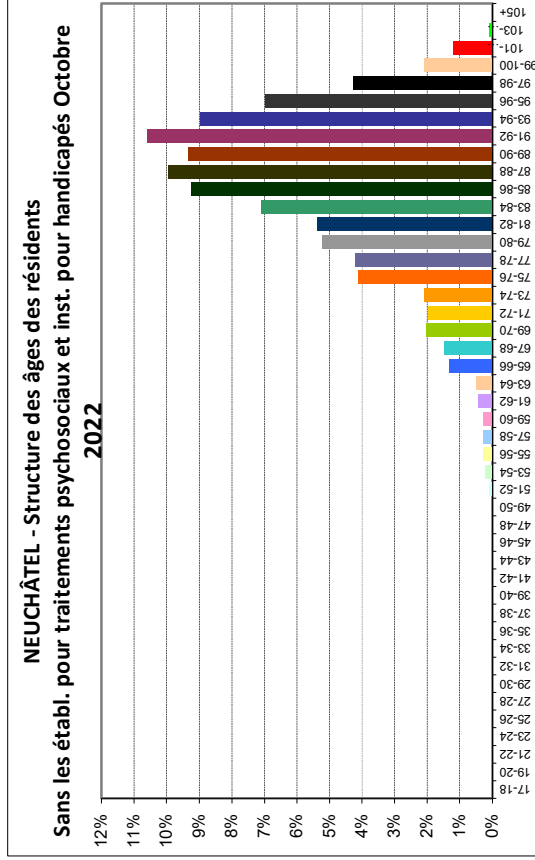
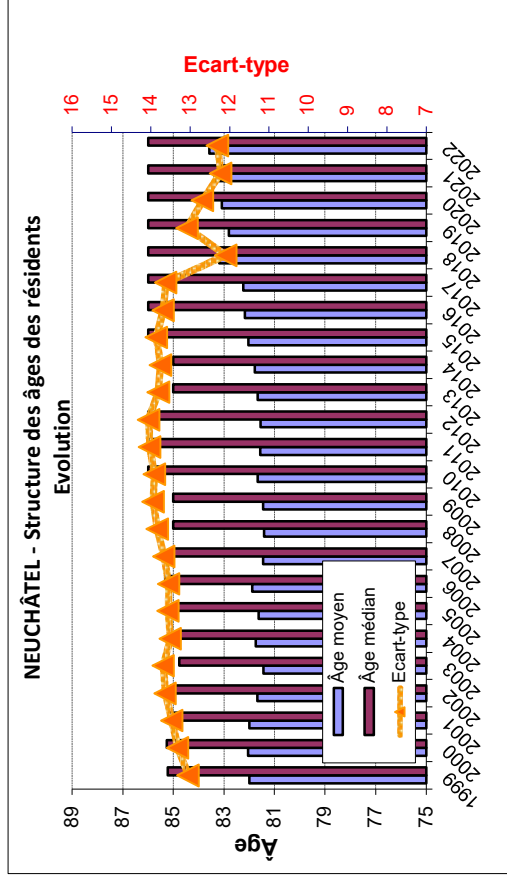
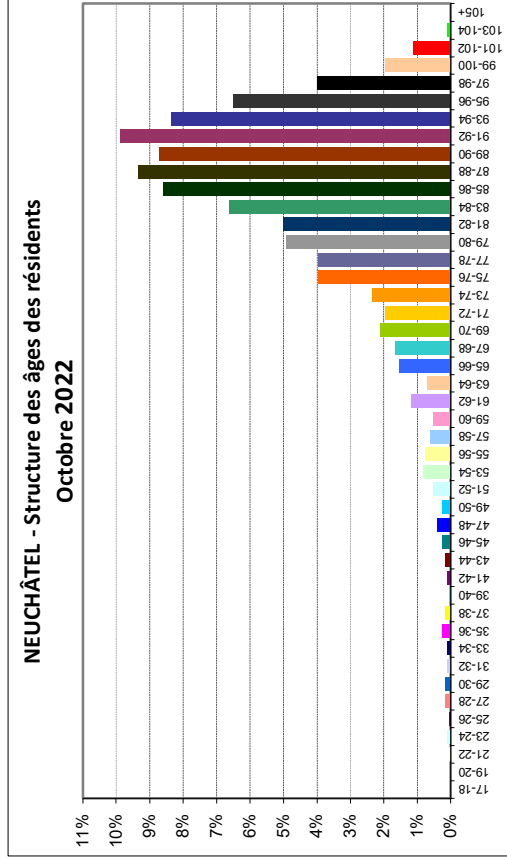

Données PLAISIR - Analyse longitudinale - Octobre 1999 - Octobre 2022
Structure des âges des résidents dans les établissements utilisant l'outil PLAISIR , par classe de 2 ans

Jura et Genève n'utilisent pas l'outil PLAISIR dans les établissements psychosociaux et pour handicapés donc seul l'ensemble des établissements par canton est représenté

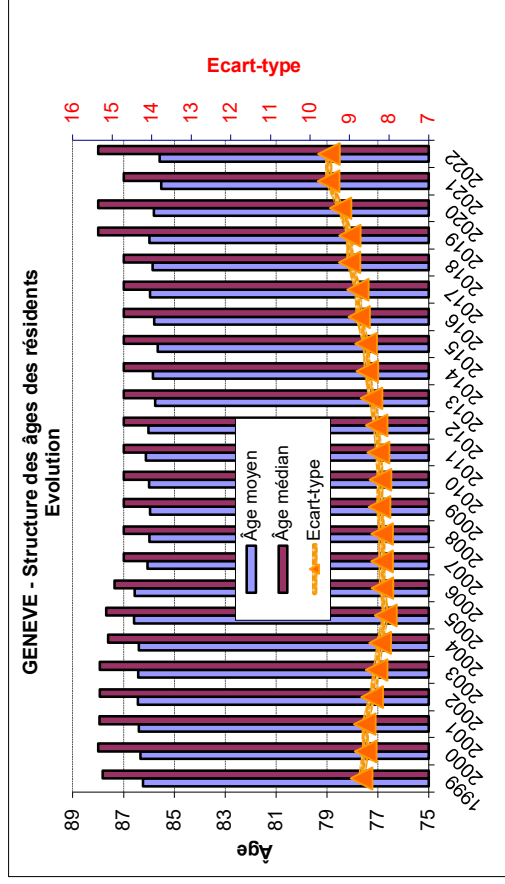
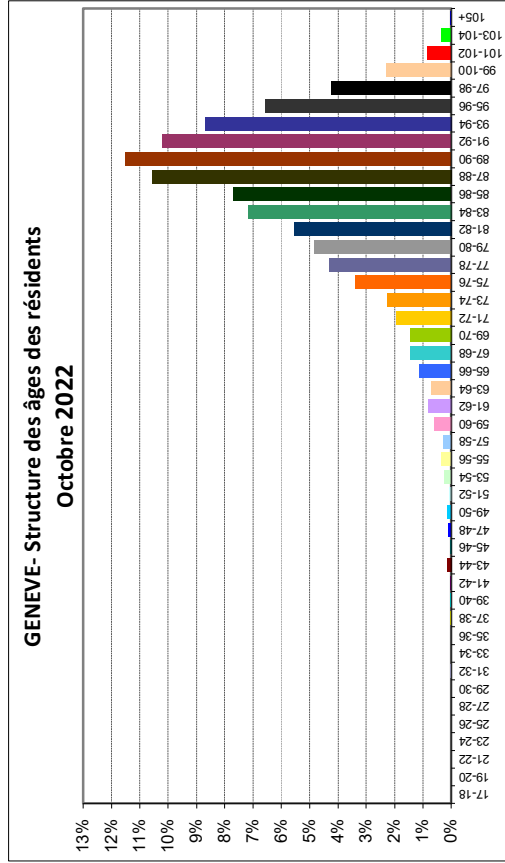
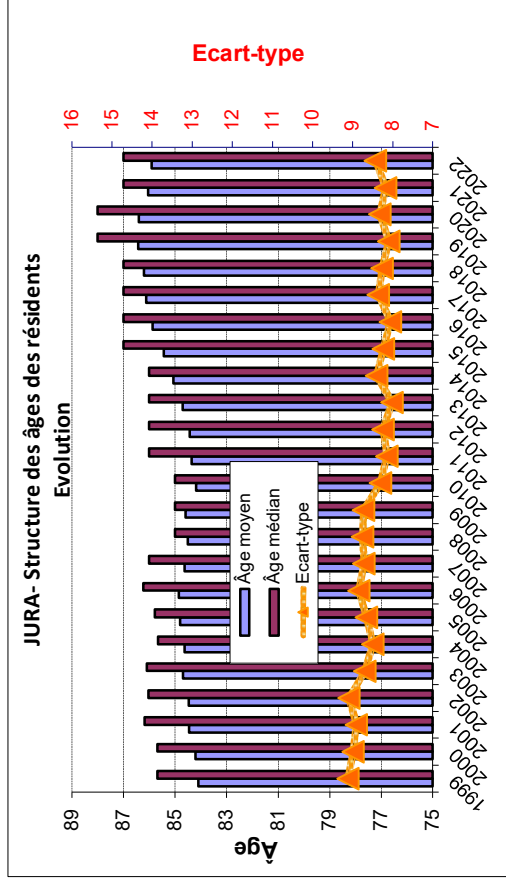
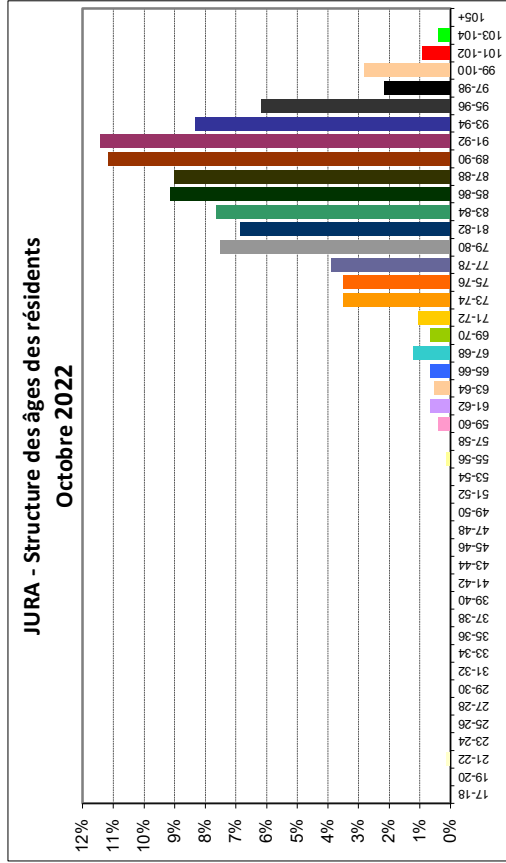

L10

Structure des âges à l'admission des résidents dans les établissements utilisant l'outil PLAISIR, par classe de 2 ans

Objectif:

Montrer la distribution des âges à l'admission des résidents (admission dans les 12 derniers mois), au total et par canton. L'information porte sur tous les résidents. Une courbe de trend est également présentée

Remarque:

Les informations sont présentées de deux façons: en total mais aussi en enlevant les établissements pour traitements psychosociaux et les institutions pour handicapés. En effet, ces deux types de missions regroupent des populations différentes et les cantons de Genève et du Jura n'utilisent pas l'outil PLAISIR pour l'évaluation de ce type de résidents ou de ce type d'établissements. Pour réduire les biais, il convient donc de les exclure.

Commentaires - Structure des âges à l'admission dans les 12 derniers mois

Les résidents admis dans les 12 derniers mois ont en moyenne 85,2 ans à l'admission. La situation des cantons est très variable.

Explications de l'histogramme de gauche

Il décrit la distribution des âges.

Pour les cantons de Vaud et de Neuchâtel, les graphes du haut présentent tous les résidents alors que ceux du bas excluent les établissements pour traitement psychosociaux et les institutions pour handicapés. Les cantons de Genève et du Jura n'utilisent pas l'outil PLAISIR pour l'évaluation des résidents de ces établissements.

Exemple de lecture:

Presque 10,5% des résidents présents en octobre 2022 ont été admis entre 89 et 90 ans. Il s'agit du groupe d'âge le plus important.

Explications du graphique de droite

Le tableau présente l'évolution des moyennes et écart-type depuis 2004.

Pour les cantons de Vaud et de Neuchâtel, les graphes du haut présentent tous les résidents alors que ceux du bas excluent les établissements pour traitement psychosociaux et les institutions pour handicapés.

Données PLAISIR - Analyse longitudinale - Octobre 2004 - Octobre 2022
Structure des âges à l'admission des résidents dans les établissements utilisant l'outil PLAISIR , par classe de 2 ans

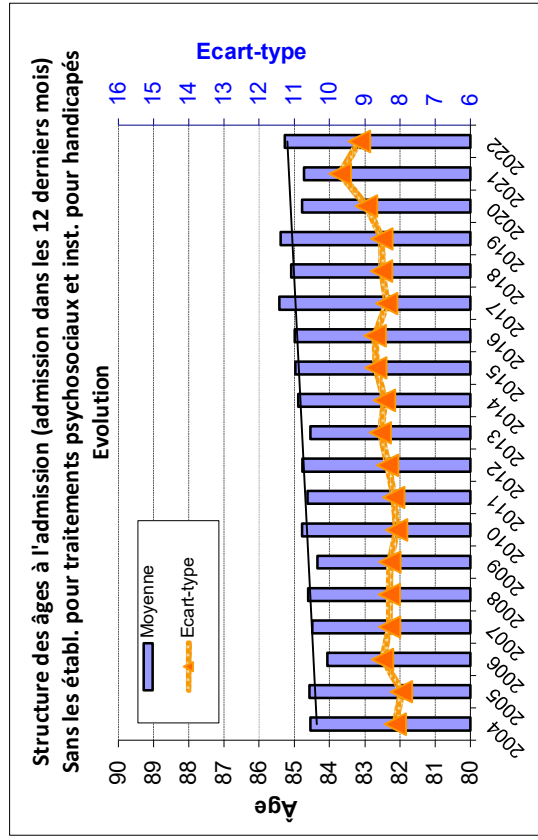
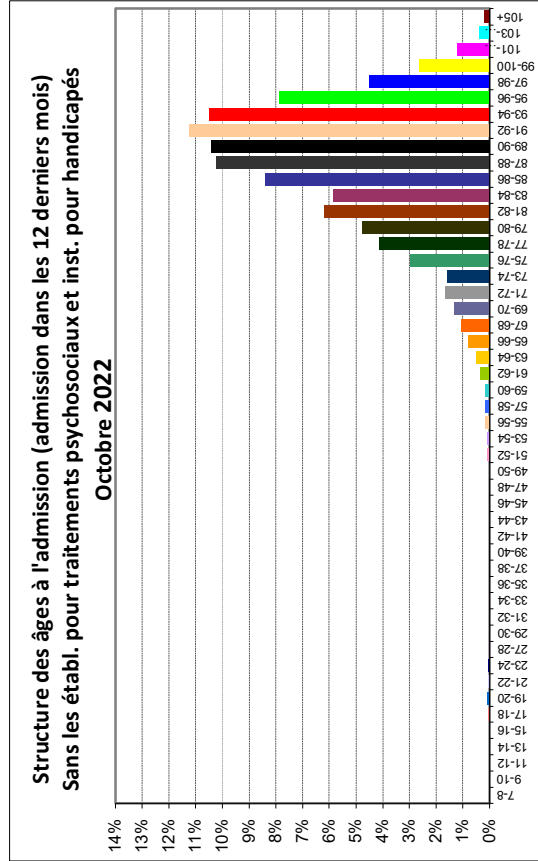
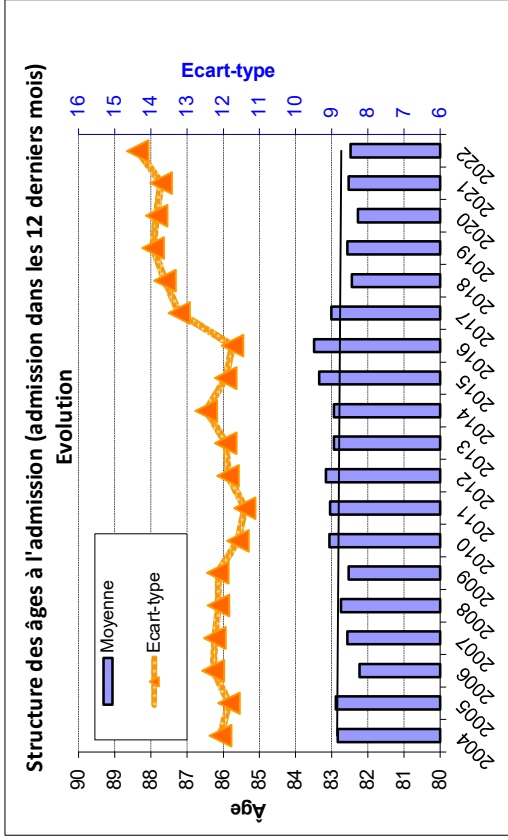
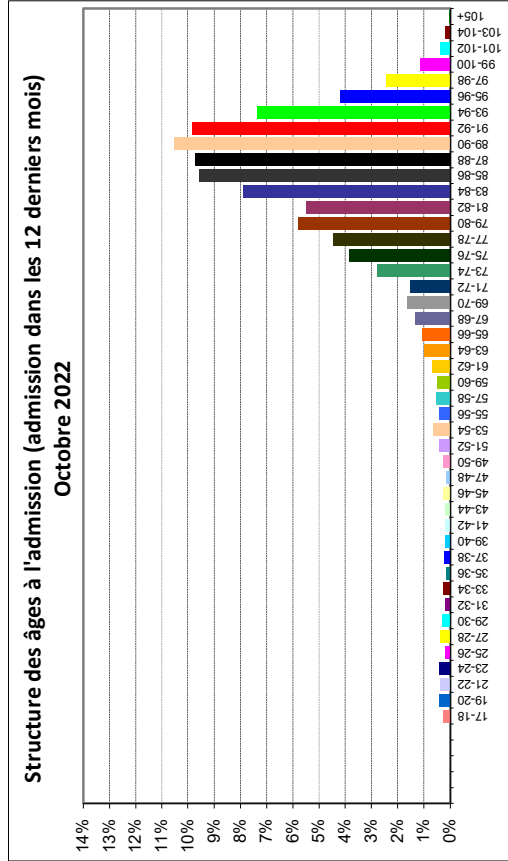

Données PLAISIR - Analyse longitudinale - Octobre 2004 - Octobre 2022
Structure des âges à l'admission des résidents dans les établissements utilisant l'outil PLAISIR , par classe de 2 ans, par canton

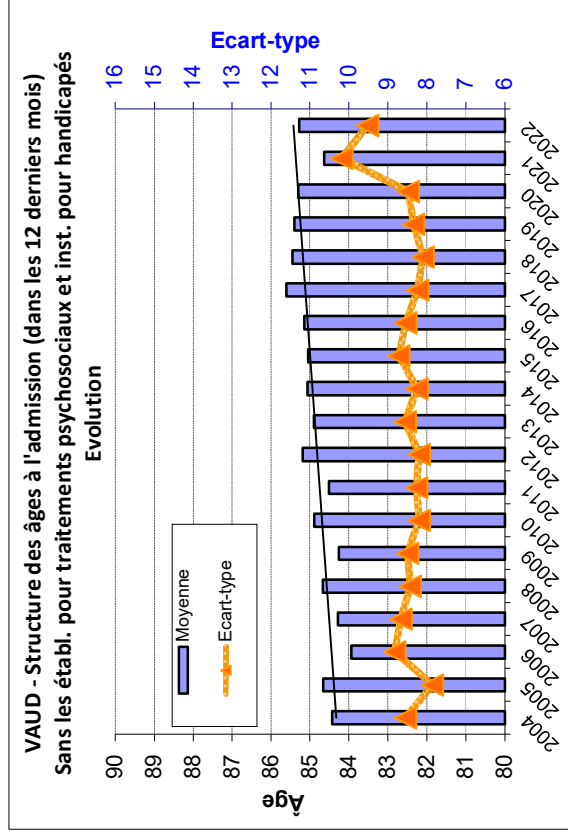
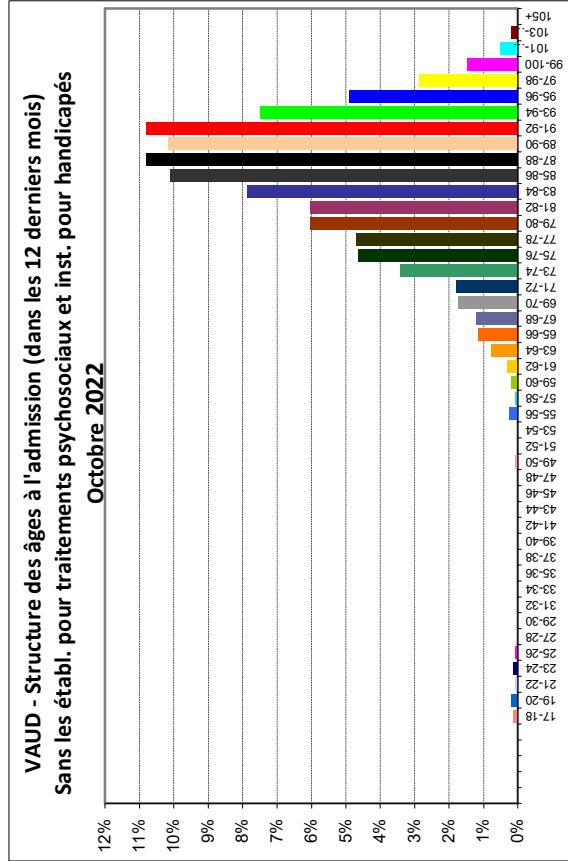
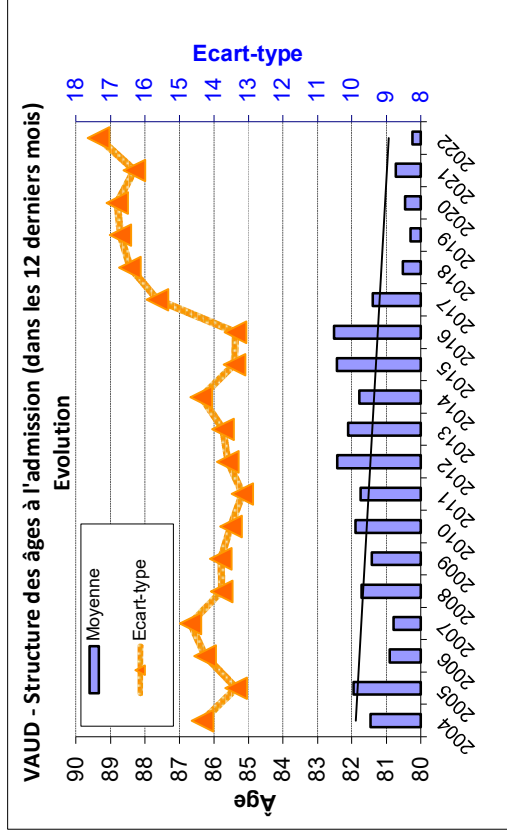
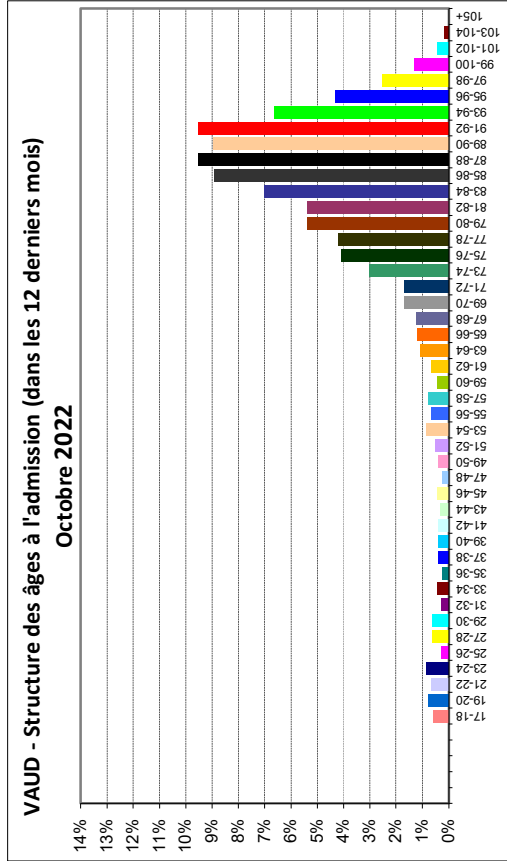

Données PLAISIR - Analyse longitudinale - Octobre 2004 - Octobre 2022
Structure des âges à l'admission des résidents dans les établissements utilisant l'outil PLAISIR , par classe de 2 ans, par canton
NEUCHÂTEL - Toute la population

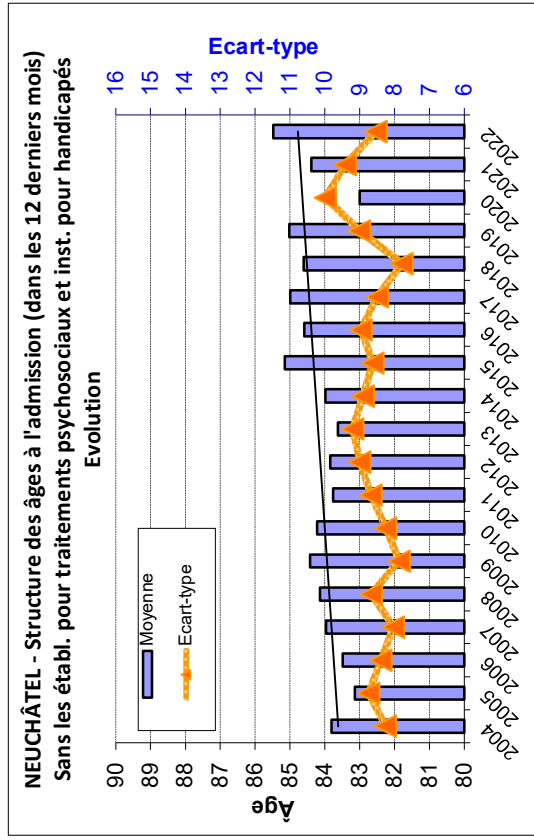
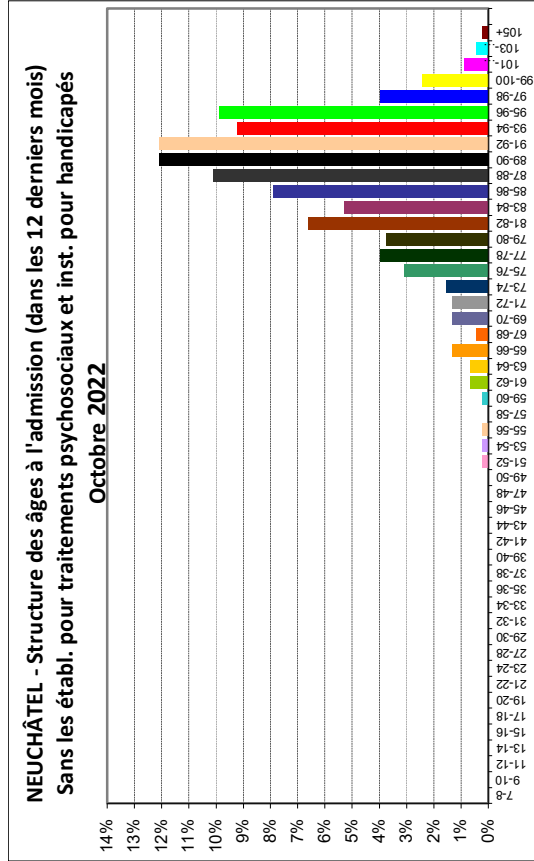
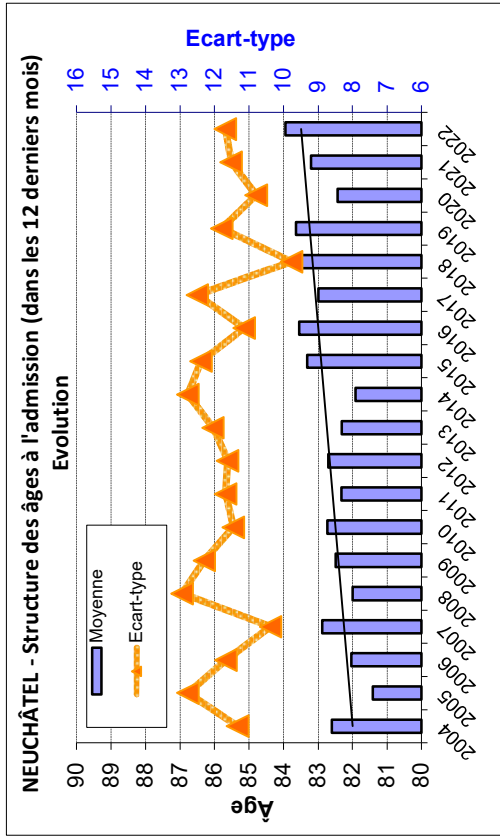
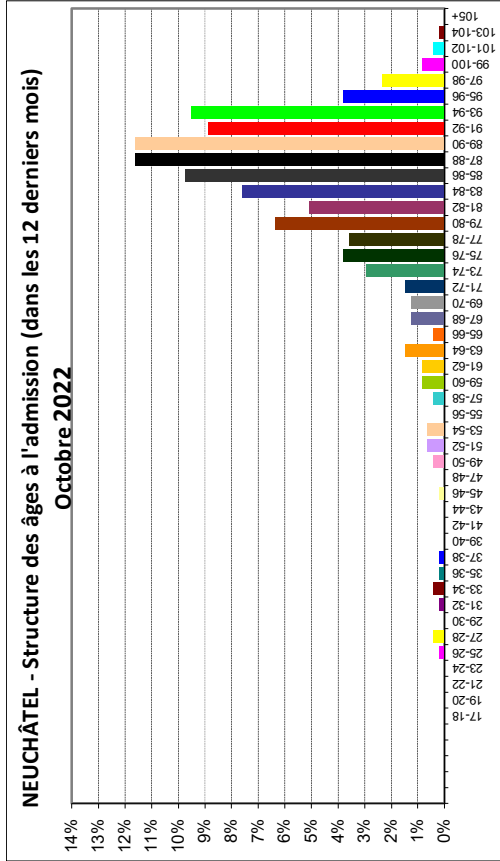

Données PLAISIR - Analyse longitudinale - Octobre 2004 - Octobre 2022
Structure des âges à l'admission des résidents dans les établissements utilisant l'outil PLAISIR , par classe de 2 ans

Jura et Genève n'utilisent pas l'outil PLAISIR dans les établissements psychosociaux et pour handicapés donc seul l'ensemble des établissements par canton est représenté

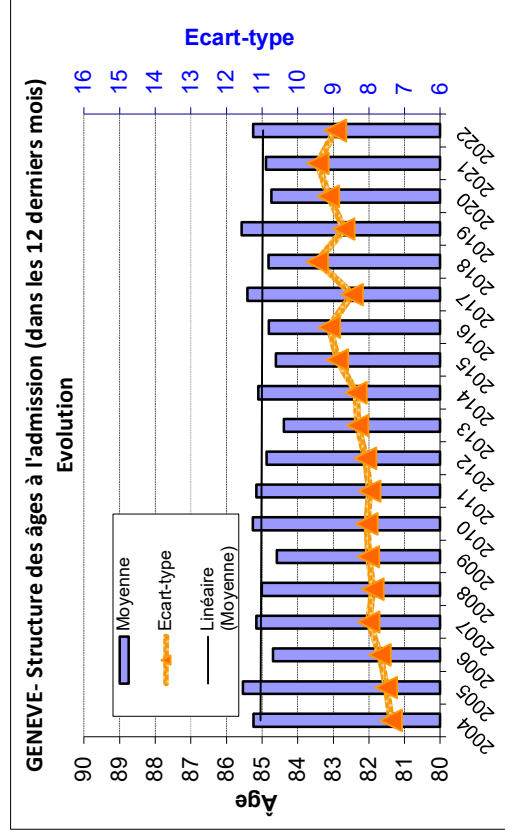
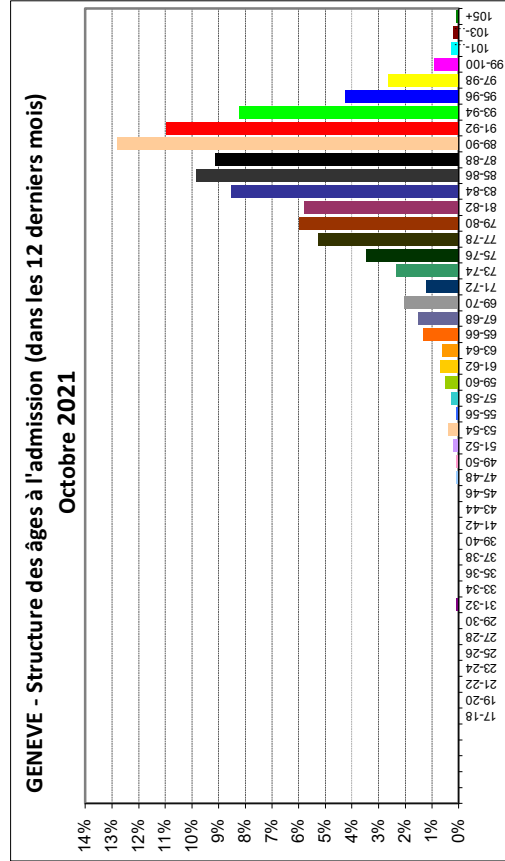
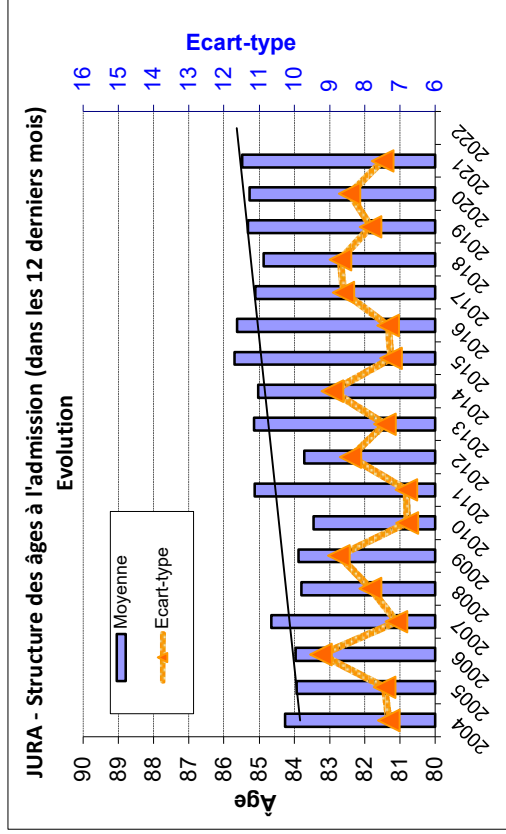
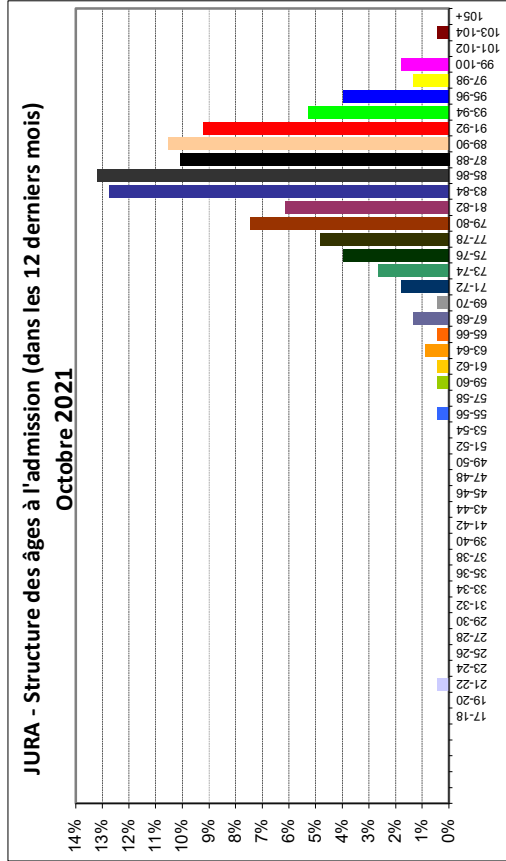

L11

Proportion de résidents présentant un changement de classe entre 2 années

Résidents présents sur 2 périodes ET réévalués

Objectif:

Montrer le volume des changements de classe des résidents REEVALUÉS entre les deux périodes (de octobre à octobre d'une année à l'autre). Les résultats sont présentés en total des 4 cantons puis Vaud, Neuchâtel, Jura, Genève séparément.

Commentaires - Changements de classes

Lors des réévaluations en 2022, 20,2 % des résidents s'allègent d'une ou plusieurs classes, 38,8 % sont stables et 41,0 % s'alourdissent. Attention, pour ceux qui ont une classe stable, il y a presque toujours une variation des minutes de soins OPAS, à la hausse ou à la baisse (voir L12 pour plus de précisions). En effet, lorsque le temps de soins d'un résident réévalué change, ce dernier ne change pas obligatoirement de niveau de soins. Cela dépend de l'importance de l'augmentation de son temps de soins. Les variations de classes sont principalement de +/- 1 classe, voir +/- 2 classes, plus rarement davantage.

Peu de différences s'observent entre les cantons.

Explications des tableaux de gauche

Ils montrent le nombre et le pourcentage de résidents qui ont changé de classe entre 2 années, et s'il s'agit d'un allègement ou d'un alourdissement. Le nombre de classes en plus ou en moins est indiqué. Seuls les résidents ayant eu une réévaluation par rapport à l'année précédente sont considérés.

Exemple de lecture:

En 2022, le financement des soins de 1852 résidents réévalués a augmenté d'une classe. Durant la même période, 5,1% des résidents ont vu le financement de leurs soins diminuer de 2 classes. Leur temps de soins a donc diminué d'au moins 20 minutes, mais au maximum de moins de 40 minutes.

Explications du graphique de droite

Le graphique cherche à représenter les différentes variations de classes dans le temps.

Données PLAISIR - Analyse longitudinale - Octobre 2011 - Octobre 2022
Proportion de résidents présentant un changement de classe entre 2 années

Uniquement les résidents identiques REEVALUES entre les deux périodes

Ensemble des 4 cantons

Tous les cantons	2011	2012	2013	2014	2015	2016	2017	2018	2019	2020	2021	2022
Delta 12 classes	-8	3	5	0	1	0	0	0	1	1	0	3
Allègement	-7	2	3	0	3	4	4	2	4	1	4	6
	-6	5	6	5	11	4	4	15	4	15	4	13
	-5	13	12	15	16	14	15	12	18	9	26	23
	-4	24	32	30	32	31	36	22	21	36	33	59
	-3	70	68	50	59	54	44	63	46	66	79	143
	-2	185	162	145	158	119	144	132	137	164	230	452
	-1	574	496	526	505	470	470	483	460	476	776	1038
	Stable	1940	1671	1574	1748	1650	1693	1665	1754	1638	3379	3290
	+1	1285	1075	1051	1104	1077	1049	1085	1091	1147	2051	1692
	+2	815	551	587	687	633	697	688	663	749	1277	1074
+3	481	364	411	349	405	389	443	459	472	693	473	
+4	303	221	221	215	234	254	223	236	253	302	231	
+5	186	117	151	136	131	156	137	155	131	170	121	
+6	114	96	83	91	95	86	92	85	87	76	64	
+7	67	55	53	58	52	48	46	45	49	41	43	
+8	28	16	28	23	23	20	25	18	19	24	16	
+9	6	6	7	9	9	7	2	5	7	8	1	
Total	6 100	4 952	4 944	5 195	5 006	5 123	5 129	5 193	5 332	9 154	8 740	

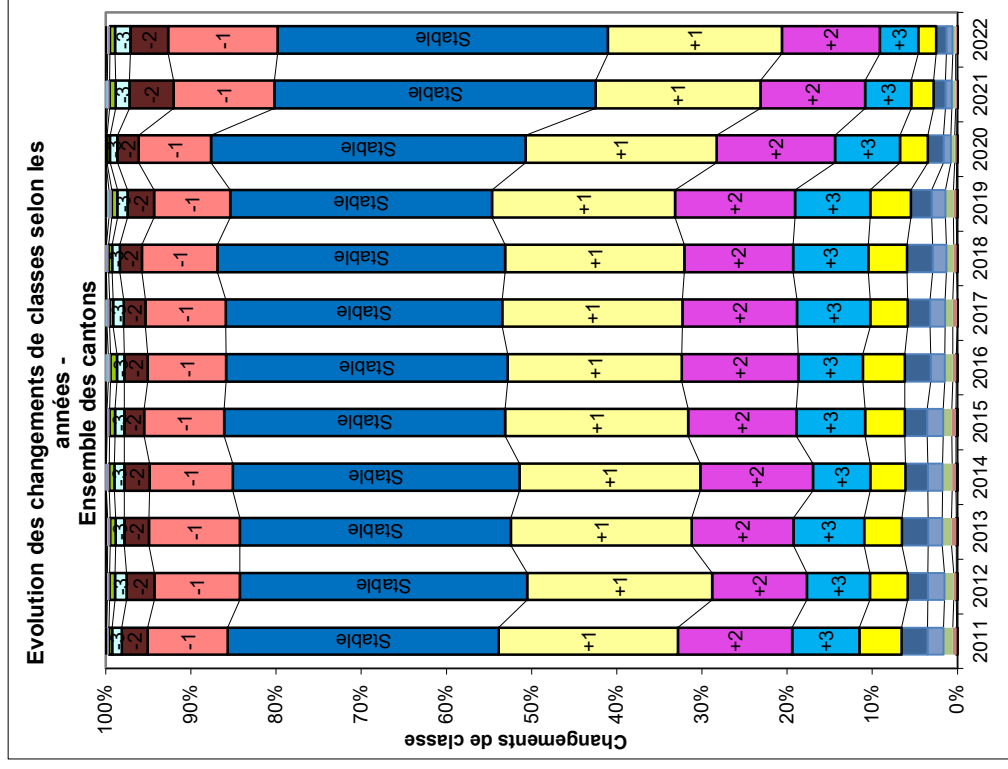

Tous les cantons	2011	2012	2013	2014	2015	2016	2017	2018	2019	2020	2021	2022
Delta 12 classes	-8	0.0%	0.0%	0.0%	0.0%	0.0%	0.0%	0.0%	0.0%	0.0%	0.0%	0.0%
Allègement	-7	0.0%	0.1%	0.1%	0.0%	0.1%	0.1%	0.0%	0.1%	0.0%	0.0%	0.1%
	-6	0.1%	0.1%	0.1%	0.1%	0.2%	0.1%	0.1%	0.3%	0.0%	0.1%	0.1%
	-5	0.2%	0.2%	0.3%	0.3%	0.3%	0.3%	0.3%	0.2%	0.3%	0.1%	0.3%
	-4	0.4%	0.6%	0.6%	0.6%	0.6%	0.7%	0.4%	0.4%	0.7%	0.4%	0.7%
	-3	1.1%	1.4%	1.0%	1.1%	1.1%	0.9%	1.2%	0.9%	1.2%	0.9%	1.6%
	-2	3.0%	3.3%	2.9%	3.0%	2.4%	2.8%	2.6%	2.6%	3.1%	2.5%	5.2%
	-1	9.4%	10.0%	10.6%	9.7%	9.4%	9.2%	9.4%	8.9%	8.9%	8.5%	11.9%
	Stable	31.8%	33.7%	31.8%	33.6%	33.0%	33.0%	32.5%	33.8%	30.7%	36.9%	37.6%
	+1	21.1%	21.7%	21.3%	21.3%	21.5%	20.5%	21.2%	21.0%	21.5%	22.4%	19.4%
	+2	13.4%	11.1%	11.9%	13.2%	12.6%	13.6%	13.4%	12.8%	14.0%	14.0%	12.3%
+3	7.9%	7.4%	8.3%	6.7%	8.1%	7.6%	8.6%	8.8%	8.9%	7.6%	5.4%	
+4	5.0%	4.5%	4.5%	4.1%	4.7%	5.0%	4.3%	4.5%	4.7%	3.3%	2.6%	
+5	3.0%	2.4%	3.1%	2.6%	2.6%	3.0%	2.7%	3.0%	2.5%	1.9%	1.4%	
+6	1.9%	1.9%	1.7%	1.8%	1.9%	1.7%	1.8%	1.6%	1.6%	0.8%	0.7%	
+7	1.1%	1.1%	1.1%	1.1%	1.0%	0.9%	0.9%	0.9%	0.9%	0.4%	0.5%	
+8	0.5%	0.3%	0.6%	0.4%	0.5%	0.4%	0.5%	0.3%	0.4%	0.3%	0.2%	
+9	0.1%	0.1%	0.1%	0.2%	0.2%	0.1%	0.0%	0.1%	0.1%	0.1%	0.0%	
Total	100%	100%	100%	100%	100%	100%	100%	100%	100%	100%	100%	

Données PLAISIR - Analyse longitudinale - Octobre 2011 - Octobre 2022
Proportion de résidents présentant un changement de classe entre 2 années

Uniquement les résidents identiques REEVALUES entre les deux périodes

Genève

Genève	Delta 12 classes	2011	2012	2013	2014	2015	2016	2017	2018	2019	2020	2021	2022	
Allègement	-8	0	0	1	0	0	0	0	0	0	1	0	0	
	-7	0	0	1	0	0	0	1	1	1	1	1	0	
	-6	1	3	1	2	1	0	0	1	3	2	4	1	
	-5	3	2	1	5	7	4	2	3	3	2	3	2	
	-4	7	11	5	6	6	9	3	5	5	5	12	12	
	-3	9	19	7	14	14	12	13	9	20	15	28	39	
	-2	57	43	32	34	29	30	30	30	24	47	55	105	97
	-1	155	169	135	98	147	108	117	97	113	224	298	304	
	Stable	579	478	444	491	481	508	456	530	486	1097	1055	1170	
	+1	341	303	303	311	296	330	332	341	600	538	565	565	
Alourdissement	+2	218	159	167	208	189	199	205	201	231	388	344	324	
	+3	128	108	138	108	126	142	145	161	155	237	165	147	
	+4	81	82	83	68	71	81	80	84	92	118	90	59	
	+5	61	32	57	44	44	47	44	51	55	55	49	33	
	+6	37	35	29	30	37	34	44	24	35	24	18	30	
	+7	18	17	18	18	20	14	17	18	19	16	16	13	
	+8	13	5	10	10	8	8	8	5	8	10	7	8	
	+9	4	2	3	4	4	3	0	1	1	3	0	1	
	Total	1 712	1 468	1 435	1 451	1 476	1 495	1 495	1 547	1 615	2 853	2 732	2 808	

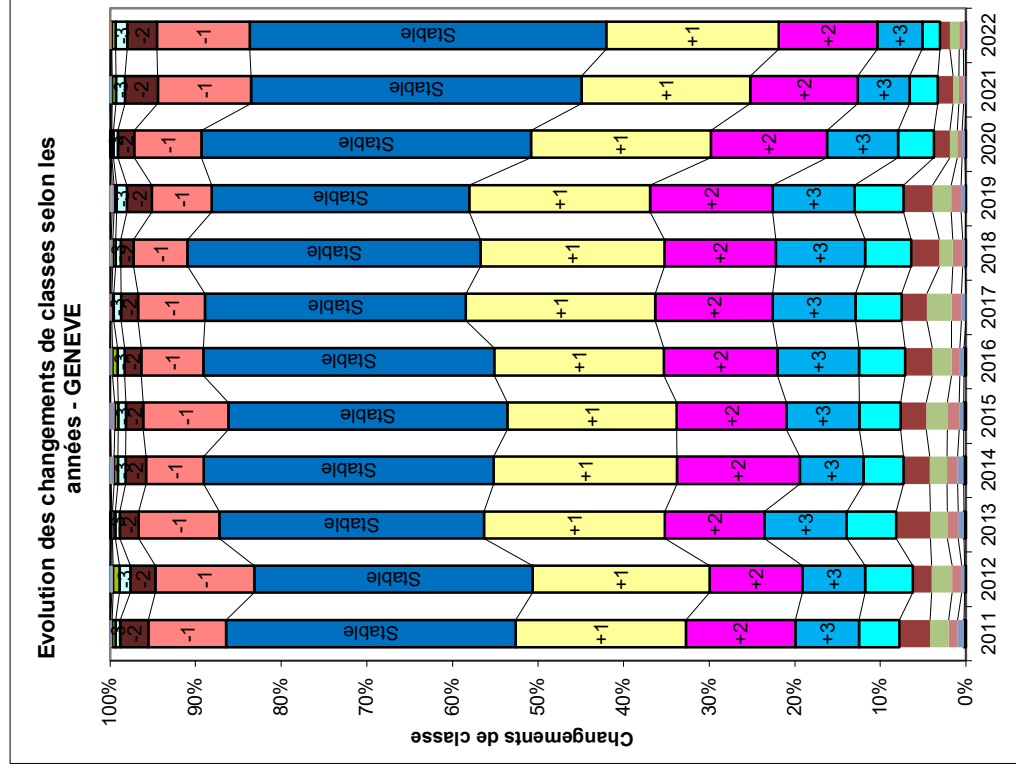

Genève	Delta 12 classes	2011	2012	2013	2014	2015	2016	2017	2018	2019	2020	2021	2022
Allègement	-8	0,0%	0,0%	0,1%	0,0%	0,0%	0,0%	0,0%	0,0%	0,0%	0,0%	0,0%	0,0%
	-7	0,0%	0,0%	0,1%	0,0%	0,0%	0,0%	0,1%	0,1%	0,1%	0,1%	0,0%	0,1%
	-6	0,1%	0,2%	0,1%	0,1%	0,1%	0,0%	0,0%	0,0%	0,1%	0,2%	0,1%	0,1%
	-5	0,2%	0,1%	0,1%	0,3%	0,5%	0,3%	0,1%	0,1%	0,2%	0,2%	0,1%	0,1%
	-4	0,4%	0,7%	0,3%	0,4%	0,4%	0,6%	0,2%	0,3%	0,3%	0,3%	0,2%	0,4%
	-3	0,5%	1,3%	0,5%	1,0%	0,9%	0,8%	0,9%	0,6%	1,2%	0,5%	1,0%	1,4%
	-2	3,3%	2,9%	2,2%	2,3%	2,0%	2,0%	2,0%	1,6%	2,9%	1,9%	3,8%	3,5%
	-1	9,1%	11,5%	9,4%	6,8%	10,0%	7,2%	7,8%	6,3%	7,0%	7,9%	10,9%	10,8%
	Stable	33,8%	32,6%	30,9%	33,8%	32,6%	34,0%	30,5%	34,3%	30,1%	38,5%	38,6%	41,7%
	+1	19,9%	20,6%	21,1%	21,4%	19,8%	19,8%	22,1%	21,5%	21,1%	21,0%	19,7%	20,1%
Alourdissement	+2	12,7%	10,8%	11,6%	14,3%	12,8%	13,3%	13,7%	13,0%	14,3%	13,6%	12,6%	11,5%
	+3	7,5%	7,4%	9,6%	7,4%	8,5%	9,5%	9,7%	10,4%	9,6%	8,3%	6,0%	5,2%
	+4	4,7%	5,6%	5,8%	4,7%	4,8%	5,4%	5,4%	5,4%	5,7%	4,1%	3,3%	2,1%
	+5	3,6%	2,2%	4,0%	3,0%	3,0%	3,1%	3,1%	3,3%	3,3%	1,9%	1,8%	1,2%
	+6	2,2%	2,4%	2,0%	2,1%	2,5%	2,3%	2,9%	1,6%	2,2%	0,8%	0,7%	1,1%
	+7	1,1%	1,2%	1,3%	1,2%	1,4%	0,9%	1,1%	1,2%	1,2%	0,6%	0,6%	0,5%
	+8	0,8%	0,3%	0,7%	0,7%	0,5%	0,5%	0,5%	0,3%	0,5%	0,4%	0,3%	0,3%
	+9	0,2%	0,1%	0,2%	0,3%	0,3%	0,2%	0,0%	0,1%	0,1%	0,1%	0,0%	0,0%
	Total	100%	100%	100%	100%	100%	100%	100%	100%	100%	100%	100%	100%

Données PLAISIR - Analyse longitudinale - Octobre 2011 - Octobre 2022
Proportion de résidents présentant un changement de classe entre 2 années

Uniquement les résidents identiques REEVALUES entre les deux périodes

Jura

Jura	Delta 12 classes	2011	2012	2013	2014	2015	2016	2017	2018	2019	2020	2021	2022
Allegement	-8	0	0	0	0	0	0	0	0	0	0	0	0
	-7	0	0	3	0	1	0	0	0	0	0	0	0
	-6	1	1	0	1	0	0	0	0	0	1	0	1
	-5	0	0	3	2	0	0	0	0	0	1	0	0
	-4	2	2	3	3	1	0	0	2	2	2	2	2
	-3	1	3	3	3	3	1	1	2	4	2	4	2
	-2	8	15	12	9	5	4	4	6	11	9	18	25
	-1	26	21	28	29	21	24	16	21	24	43	62	61
	Stable	138	89	114	88	110	107	96	104	104	209	170	188
	+1	79	55	54	55	56	64	62	47	57	99	67	89
Alourdissement	+2	44	27	30	45	37	46	41	32	34	57	53	68
	+3	30	18	17	15	21	25	30	25	27	37	23	20
	+4	18	9	12	8	13	15	16	14	8	13	12	9
	+5	16	8	9	7	6	9	8	12	5	10	5	11
	+6	5	4	4	4	11	9	6	8	4	8	2	3
	+7	6	4	0	5	3	5	2	7	5	3	5	3
	+8	5	1	1	1	3	1	2	2	1	1	3	2
	+9	1	1	0	1	2	0	0	1	1	1	1	0
	Total	380	258	293	274	293	310	286	288	287	503	442	481

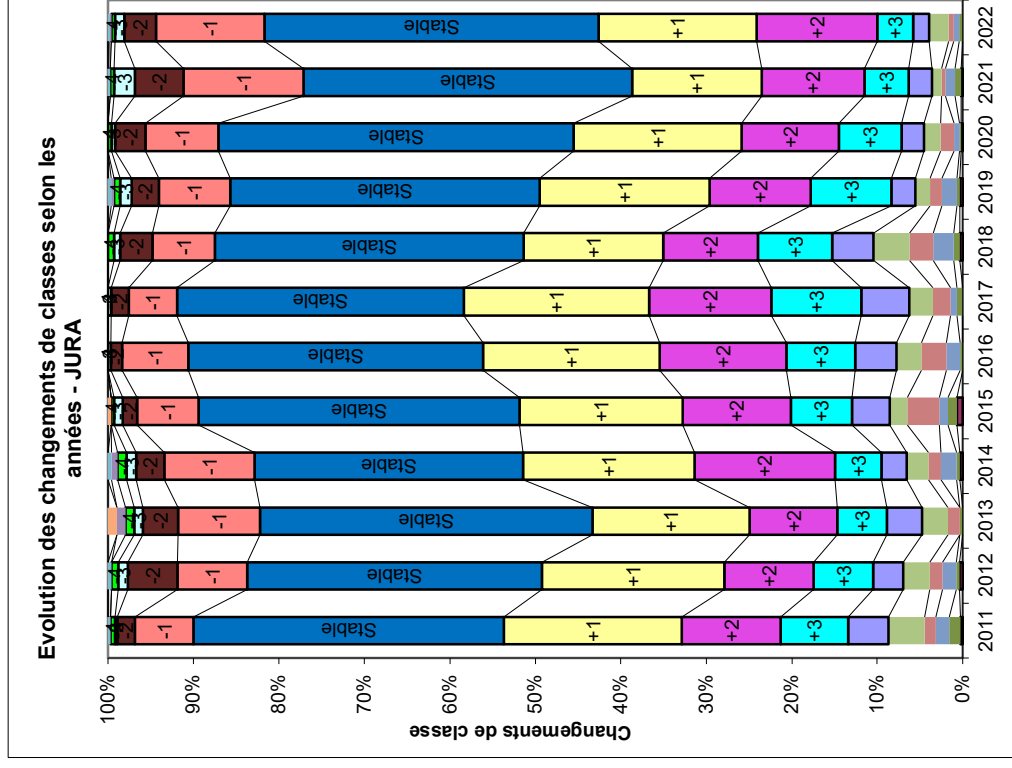

Jura	Delta 12 classes	2011	2012	2013	2014	2015	2016	2017	2018	2019	2020	2021	2022
Allegement	-8	0,0%	0,0%	0,0%	0,0%	0,0%	0,0%	0,0%	0,0%	0,0%	0,0%	0,0%	0,0%
	-7	0,0%	0,0%	1,0%	0,0%	0,3%	0,0%	0,0%	0,0%	0,0%	0,0%	0,0%	0,0%
	-6	0,3%	0,4%	0,0%	0,4%	0,0%	0,0%	0,0%	0,0%	0,0%	0,3%	0,0%	0,2%
	-5	0,0%	0,0%	1,0%	0,7%	0,0%	0,0%	0,0%	0,0%	0,0%	0,3%	0,0%	0,0%
	-4	0,5%	0,8%	1,0%	1,1%	0,3%	0,0%	0,0%	0,0%	0,7%	0,7%	0,4%	0,5%
	-3	0,3%	1,2%	1,0%	1,1%	1,0%	0,3%	0,3%	0,3%	0,7%	1,4%	0,4%	2,5%
	-2	2,1%	5,8%	4,1%	3,3%	1,7%	1,3%	2,1%	3,8%	3,1%	3,6%	5,7%	3,7%
	-1	6,8%	8,1%	9,6%	10,6%	7,2%	7,7%	5,6%	7,3%	8,4%	8,5%	14,0%	12,7%
	Stable	36,3%	34,5%	38,9%	31,4%	37,5%	34,5%	33,6%	36,1%	36,2%	41,6%	38,5%	39,1%
	+1	20,8%	21,3%	18,4%	20,1%	19,1%	20,6%	21,7%	16,3%	16,3%	19,9%	15,2%	18,5%
Alourdissement	+2	11,8%	10,5%	10,2%	16,4%	12,6%	14,8%	14,3%	11,1%	11,1%	11,8%	11,3%	12,0%
	+3	7,9%	7,0%	5,8%	5,5%	7,2%	8,1%	10,5%	8,7%	9,4%	7,4%	5,2%	4,2%
	+4	4,7%	3,5%	4,1%	2,9%	4,4%	4,8%	5,6%	4,9%	2,8%	2,6%	2,7%	1,9%
	+5	4,2%	3,1%	3,1%	2,6%	2,0%	2,9%	2,8%	2,1%	2,8%	1,7%	2,0%	2,3%
	+6	1,3%	1,6%	1,4%	1,5%	3,8%	2,9%	2,9%	2,1%	2,8%	1,4%	1,6%	0,5%
	+7	1,6%	1,6%	0,0%	1,8%	1,0%	1,6%	1,6%	0,7%	2,4%	1,7%	0,6%	1,1%
	+8	1,3%	0,4%	0,3%	0,4%	1,0%	0,3%	0,7%	0,7%	0,7%	0,3%	0,2%	0,7%
	+9	0,3%	0,4%	0,0%	0,4%	0,7%	0,0%	0,0%	0,0%	0,3%	0,3%	0,2%	0,2%
	Total	100%	100%	100%	100%	100%	100%	100%	100%	100%	100%	100%	100%

Données PLAISIR - Analyse longitudinale - Octobre 2011 - Octobre 2022
Proportion de résidents présentant un changement de classe entre 2 années

Uniquement les résidents identiques REEVALUES entre les deux périodes

Neuchâtel

Neuchâtel	Delta 12 classes	2011	2012	2013	2014	2015	2016	2017	2018	2019	2020	2021	2022
Allègement	-8	1	0	0	0	0	0	0	0	0	0	0	0
	-7	2	0	1	0	0	2	1	1	0	0	0	0
	-6	1	1	1	1	0	2	1	0	1	2	0	7
	-5	4	5	4	3	5	5	7	5	1	5	4	4
	-4	5	6	8	6	7	10	7	7	5	5	13	10
Alourdissement	-3	15	13	11	12	13	11	14	8	8	14	19	33
	-2	23	38	22	43	28	33	17	20	14	42	64	70
	-1	116	85	89	107	76	113	93	78	72	135	168	178
	Stable	345	352	266	350	279	312	294	281	286	539	483	526
	+1	196	222	179	192	187	166	179	178	169	340	254	252
Alourdissement	+2	135	97	109	102	94	114	114	123	102	166	149	165
	+3	96	76	67	46	57	52	69	55	69	83	68	57
	+4	50	41	33	34	35	50	36	32	48	46	39	30
	+5	31	36	19	29	28	43	32	23	18	29	23	21
	+6	36	25	17	19	16	12	15	13	18	20	13	13
	+7	21	13	11	13	9	6	15	9	5	5	8	7
	+8	5	5	4	5	2	3	6	3	2	1	2	2
	+9	0	3	2	3	1	1	1	0	1	1	2	0
	Total	1 082	1 018	843	964	837	919	895	830	823	1 448	1 303	1 382

Neuchâtel	Delta 12 classes	2011	2012	2013	2014	2015	2016	2017	2018	2019	2020	2021	2022
Allègement	-8	0,1%	0,0%	0,0%	0,0%	0,0%	0,0%	0,0%	0,0%	0,0%	0,0%	0,0%	0,0%
	-7	0,2%	0,0%	0,1%	0,0%	0,0%	0,2%	0,1%	0,1%	0,0%	0,0%	0,0%	0,0%
	-6	0,1%	0,1%	0,1%	0,0%	0,0%	0,2%	0,1%	0,0%	0,0%	0,1%	0,0%	0,0%
	-5	0,4%	0,5%	0,5%	0,3%	0,6%	0,5%	0,5%	0,1%	0,1%	0,6%	0,3%	0,3%
	-4	0,5%	0,6%	0,9%	0,6%	0,8%	1,1%	0,8%	0,8%	0,6%	0,6%	0,9%	0,8%
Alourdissement	-3	1,4%	1,3%	1,3%	1,2%	1,6%	1,2%	1,6%	1,0%	1,0%	1,0%	1,5%	2,4%
	-2	2,1%	3,7%	2,6%	4,5%	3,3%	3,6%	3,6%	1,9%	2,4%	1,7%	2,9%	4,9%
	-1	10,7%	8,3%	10,6%	11,1%	9,1%	12,3%	10,4%	10,4%	9,4%	8,7%	9,3%	12,9%
	Stable	31,9%	34,6%	31,6%	36,3%	33,3%	33,9%	32,8%	33,9%	34,8%	37,2%	37,1%	38,1%
	+1	18,1%	21,8%	21,2%	19,9%	22,3%	18,3%	20,0%	21,4%	20,5%	23,5%	19,5%	18,2%
Alourdissement	+2	12,5%	9,5%	12,9%	10,6%	11,2%	10,4%	12,7%	14,8%	12,4%	11,5%	11,4%	11,9%
	+3	8,9%	7,5%	7,9%	4,8%	6,8%	5,7%	7,7%	6,6%	8,4%	5,7%	5,2%	4,1%
	+4	4,8%	4,0%	3,9%	3,5%	4,2%	5,4%	4,0%	3,9%	5,8%	3,2%	3,0%	2,2%
	+5	2,9%	3,5%	2,3%	3,0%	3,3%	4,7%	4,6%	2,8%	2,2%	2,0%	1,8%	1,5%
	+6	3,3%	2,5%	2,0%	2,0%	1,9%	1,3%	1,7%	1,6%	2,2%	1,4%	1,0%	0,9%
	+7	1,9%	1,3%	1,3%	1,3%	1,1%	0,7%	0,7%	1,1%	1,1%	0,6%	0,6%	0,5%
	+8	0,5%	0,5%	0,5%	0,5%	0,2%	0,3%	0,3%	0,7%	0,4%	0,2%	0,3%	0,2%
	+9	0,0%	0,3%	0,2%	0,3%	0,1%	0,1%	0,1%	0,0%	0,0%	0,1%	0,0%	0,1%
	Total	100%	100%	100%	100%	100%	100%	100%	100%	100%	100%	100%	100%

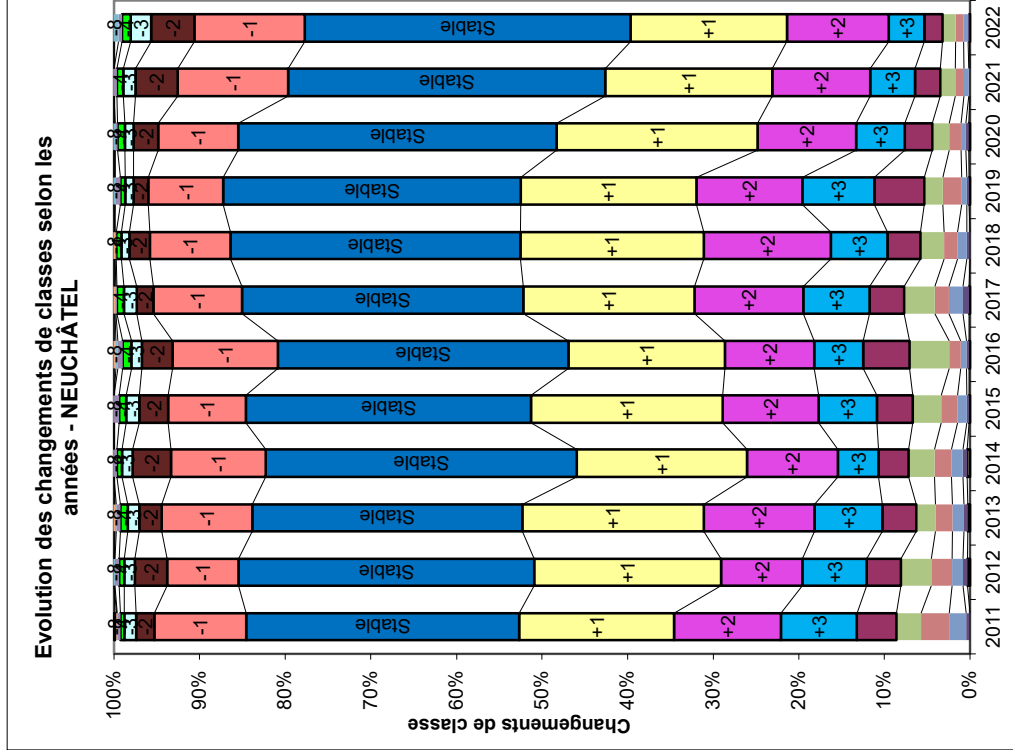

Données PLAISIR - Analyse longitudinale - Octobre 2011 - Octobre 2022
Proportion de résidents présentant un changement de classe entre 2 années

Uniquement les résidents identiques REEVALUES entre les deux périodes

Vaud

Vaud	Delta 12 classes	2011	2012	2013	2014	2015	2016	2017	2018	2019	2020	2021	2022
Allègement	-8	1	1	0	0	1	0	0	0	1	0	0	3
	-7	0	3	0	0	2	2	2	0	3	0	0	4
	-6	2	1	4	2	4	9	3	10	0	0	8	4
	-5	6	5	7	6	2	6	12	8	9	3	19	14
	-4	10	13	14	17	17	17	12	9	24	13	35	28
	-3	45	33	29	30	24	20	35	27	34	48	85	87
	-2	97	66	79	72	57	77	79	82	94	115	258	217
	-1	277	221	274	271	226	225	257	264	267	374	510	626
	Stable	878	752	750	821	760	766	819	839	762	1534	1582	1645
	+1	669	495	515	546	542	521	514	534	580	1012	833	946
Alourdissement	+2	418	268	281	332	313	356	328	307	382	666	528	491
	+3	227	162	189	180	201	170	199	218	221	336	217	184
	+4	154	89	93	105	115	108	91	106	105	125	90	92
	+5	78	41	66	56	53	57	53	69	53	76	44	49
	+6	36	32	33	38	31	31	27	40	30	24	31	20
	+7	22	21	24	22	20	23	12	11	20	14	15	9
	+8	5	5	13	7	10	8	9	8	8	4	4	5
	+9	1	0	2	1	2	3	1	3	4	2	0	0
	Total	2 926	2 208	2 373	2 506	2 400	2 399	2 453	2 528	2 607	4 350	4 263	4 423

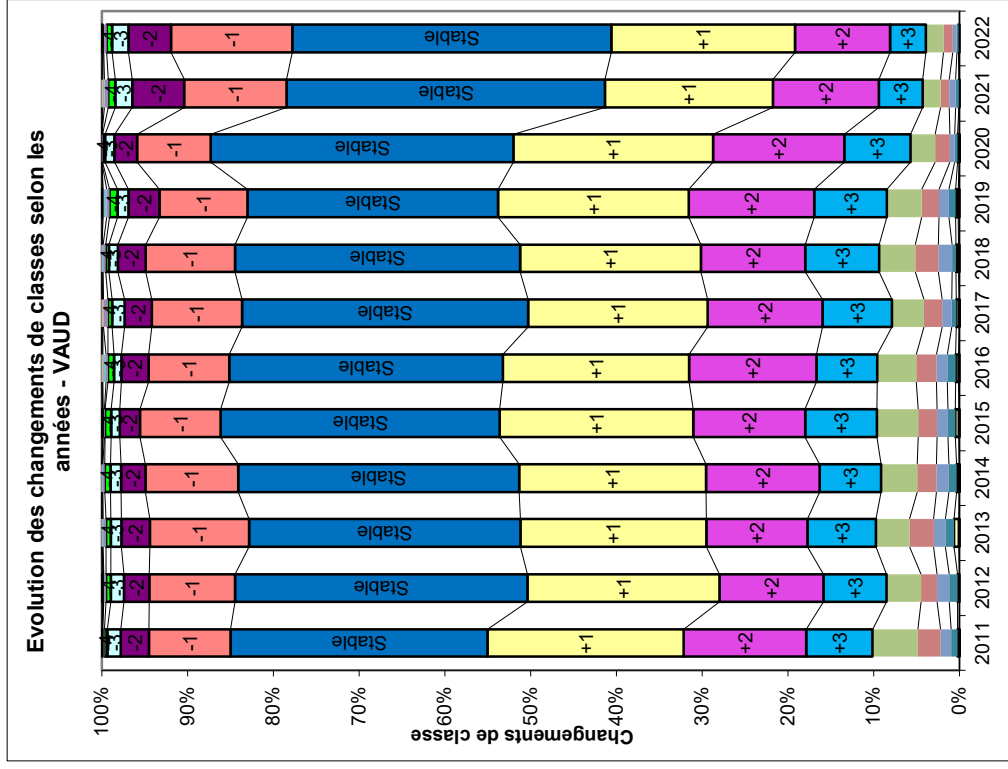

Vaud	Delta 12 classes	2011	2012	2013	2014	2015	2016	2017	2018	2019	2020	2021	2022
Allègement	-8	0,0%	0,0%	0,0%	0,0%	0,0%	0,0%	0,0%	0,0%	0,0%	0,0%	0,0%	0,1%
	-7	0,0%	0,1%	0,0%	0,0%	0,1%	0,1%	0,1%	0,0%	0,1%	0,0%	0,1%	0,1%
	-6	0,1%	0,0%	0,2%	0,1%	0,2%	0,4%	0,1%	0,1%	0,1%	0,4%	0,0%	0,2%
	-5	0,2%	0,2%	0,3%	0,2%	0,1%	0,3%	0,5%	0,3%	0,3%	0,1%	0,4%	0,3%
	-4	0,3%	0,6%	0,6%	0,7%	0,7%	0,7%	0,5%	0,4%	0,9%	0,3%	0,8%	0,6%
	-3	1,5%	1,5%	1,2%	1,2%	1,0%	0,8%	1,4%	1,1%	1,3%	1,1%	2,0%	2,0%
	-2	3,3%	3,0%	3,3%	2,9%	2,4%	3,2%	3,2%	3,2%	3,6%	2,6%	6,1%	4,9%
	-1	9,5%	10,0%	11,5%	10,8%	9,4%	9,4%	10,5%	10,4%	10,2%	8,6%	12,0%	14,2%
	Stable	30,0%	34,1%	31,6%	32,8%	32,5%	31,9%	33,4%	33,2%	29,2%	35,3%	37,1%	37,2%
	+1	22,9%	22,4%	21,7%	21,8%	22,6%	21,7%	21,0%	21,1%	22,2%	23,3%	19,5%	21,4%
Alourdissement	+2	14,3%	12,1%	11,8%	13,2%	13,0%	14,8%	13,4%	12,1%	14,7%	15,3%	12,4%	11,1%
	+3	7,8%	7,3%	8,0%	7,2%	8,4%	7,1%	8,1%	8,6%	8,5%	7,7%	5,1%	4,2%
	+4	5,3%	4,0%	3,9%	4,2%	4,8%	4,5%	3,7%	4,2%	4,0%	2,9%	2,1%	2,1%
	+5	2,7%	1,9%	2,8%	2,2%	2,2%	2,4%	2,2%	2,7%	2,0%	1,7%	1,0%	1,1%
	+6	1,2%	1,4%	1,4%	1,5%	1,3%	1,3%	1,1%	1,1%	1,6%	1,2%	0,6%	0,7%
	+7	0,8%	1,0%	1,0%	0,9%	0,8%	1,0%	0,5%	0,4%	0,8%	0,3%	0,4%	0,2%
	+8	0,2%	0,2%	0,5%	0,3%	0,4%	0,3%	0,4%	0,3%	0,3%	0,2%	0,1%	0,1%
	+9	0,0%	0,0%	0,1%	0,0%	0,1%	0,1%	0,0%	0,1%	0,2%	0,0%	0,0%	0,0%
	Total	100%	100%	100%	100%	100%	100%	100%	100%	100%	100%	100%	100%

L12

Proportion de résidents présentant un écart dans leur temps de soins OPAS entre 2 années, par tranche de 20 minutes

Résidents présents sur 2 périodes ET réévalués

Objectif:

Montrer l'importance des changements de temps de soins OPAS des résidents entre 2 évaluations. Les résultats regroupent les données des 4 cantons puis Vaud, Neuchâtel, Jura, Genève sont décrits séparément.

Commentaires - Ecart dans les temps de soins OPAS

En 2022, 38% des résidents réévalués s'allègent et 62% s'alourdissent.

Il y a eu énormément de ré-évaluations depuis 2020 liées au changement de règles.

Les résidents peuvent rester stable au niveau de leur classe OPAS mais avoir néanmoins un changement dans leur temps de soins requis. Presque toutes les personnes réévaluées ont une modification de leur temps de soins. En revanche, seule une partie d'entre elles changent de niveau de financement OPAS. Ce graphe se compare avec l'analyse par niveau de financement (L11).

L'augmentation ou la diminution du temps de soins requis a un impact sur le financement des établissements, lorsque le temps de soins de la nouvelle évaluation franchit un palier de classe OPAS à la hausse ou à la baisse. Les classes de financement sont définies par palier de 20 minutes. Par exemple, un temps de soins de 0 à 20 minutes correspond à la classe 1, un temps de soins supérieur à 80 minutes et inférieur ou égal à 100 minutes correspond à la classe 5.

Explications du tableau de gauche

Le tableau ne considère que les résidents présent sur 2 périodes (de octobre à octobre) et ayant eu une réévaluation entre-temps. Il montre le nombre de résidents ayant un changement de minutes de soins OPAS (à la hausse ou à la baisse) suite à cette réévaluation, temps qui est regroupé par tranches de 20 minutes. La tranche]0+20[par exemple regroupe tous les résidents ayant un allourdissement entre >0 et jusqu'à presque 20 minutes en plus.

Exemple de lecture:

Entre octobre 2021 et octobre 2022, 2479 résidents ont eu besoin de presque 20 minutes maximum en plus par jour (entre plus de 0 minutes et moins de 20 minutes soins en plus :]0-20]). Egalement, 1592 résidents ont besoin de davantage de minutes de soins OPAS par jour, entre 20 minutes et au maximum 40 minutes en plus [20-40]).

Explications du tableau de droite

Le tableau résume la situation des résidents en terme de temps de soins OPAS et indique la part d'entre eux qui s'allègent, sont stables ou au contraire, s'alourdissent.

Explications du graphique de droite

Le graphique représente les différentes variations de temps de soins dans le temps.

Données PLAISIR - Analyse longitudinale - Octobre 2003 - Octobre 2022
Proportion de résidents présentant un écart dans leur temps de soins OPAS entre 2 années, par tranche de 20 minutes*
Uniquement les résidents identiques REEVALUÉS entre les deux périodes
PAR JOUR

ENSEMBLE DES 4 CANTONS

Ecart de minutes OPAS par JOUR		Oct 04	Oct 05	Oct 06	Oct 07	Oct 08	Oct 09	Oct 10	Oct 11	Oct 12	Oct 13	Oct 14	Oct 15	Oct 16	Oct 17	Oct 18	Oct 19	Oct 20	Oct 21	Oct 22	
Allègement	<=280	6	0	1	0	0	0	0	0	0	1	0	2	0	0	0	0	1	0	1	0
	(280-240]	0	0	0	0	0	0	0	0	0	0	0	0	0	0	0	0	0	0	0	0
	(240-200]	0	0	0	1	0	0	0	0	0	0	0	0	0	0	0	0	0	0	0	2
	(200-160]	0	0	1	0	0	0	1	0	0	0	0	0	0	2	0	2	0	0	0	1
	(160-120]	0	0	1	0	0	0	0	0	2	1	1	1	1	1	0	1	0	0	0	4
	(120-80]	2	1	1	1	3	0	1	3	1	3	0	1	3	0	1	1	0	1	2	15
	(80-40]	6	8	4	3	4	6	9	3	2	8	3	9	7	3	0	5	3	2	2	13
	(40-20]	4	9	12	17	13	13	12	9	9	8	11	6	13	11	10	16	6	4	6	27
	(20-0]	17	21	23	23	26	20	20	22	22	25	21	34	30	26	16	20	26	83	58	58
	Stable	41	37	36	36	39	35	45	49	51	57	50	38	48	51	41	58	55	172	155	155
	Abourdissement	65	70	82	74	95	103	84	105	117	93	105	101	99	107	101	110	177	371	350	827
	Total	741	724	849	910	949	819	895	977	978	984	1103	991	1003	935	955	943	1636	1816	2051	5611
	Stable	0	7	5	9	1	2	3	3	2	8	4	2	2	5	1	2	1	4	1	2
	Abourdissement	10-20]	1 277	1 120	1 346	1 206	1 142	1 173	1 413	1 408	1 467	1 354	1 475	1 387	1 418	1 443	1 510	1 428	2 684	2 178	2 479
	[20-40]	717	731	753	605	688	724	869	740	769	826	808	821	883	859	899	1 670	1 401	1 592	1 592	
	(40-60]	438	447	496	442	430	526	523	534	472	515	525	545	547	575	569	629	1 013	818	765	
	(60-80]	328	310	341	255	289	302	359	345	327	342	319	362	362	343	378	420	637	448	352	
	(80-100]	204	203	185	174	200	204	220	219	195	219	217	195	248	208	232	217	314	264	181	
	(100-120]	120	119	122	73	118	115	124	135	112	121	117	129	131	145	131	131	203	142	121	
	(120-140]	80	60	57	41	74	66	72	76	79	63	71	71	60	66	72	72	116	74	58	
	(140-160]	23	36	30	24	32	35	26	34	31	35	34	34	30	28	30	36	79	36	28	
	(160-180]	18	16	6	13	12	16	8	17	17	21	20	15	14	24	13	15	37	17	17	
	(180-200]	6	6	8	3	5	6	12	8	2	3	5	7	7	4	6	7	16	5	4	
	(200-220]	1	3	3	3	4	5	4	2	2	4	8	5	4	2	1	1	8	1	5	
	(220-240]	0	0	0	0	1	1	1	0	0	2	3	1	0	0	1	0	6	2	0	
	(240-260]	0	0	0	0	0	0	0	0	0	0	1	1	0	1	0	0	0	2	1	0
	(260-280]	0	0	0	0	0	0	0	0	0	0	0	0	0	0	0	0	0	0	0	0
	>=280	0	1	0	0	0	0	0	0	0	0	0	0	0	0	0	0	1	5	1	0
Total résidents		4 344	4 108	4 574	4 176	4 422	4 847	5 097	4 847	4 942	5 196	5 007	5 123	5 129	5 193	5 332	9 154	8 740	9 094	9 094	

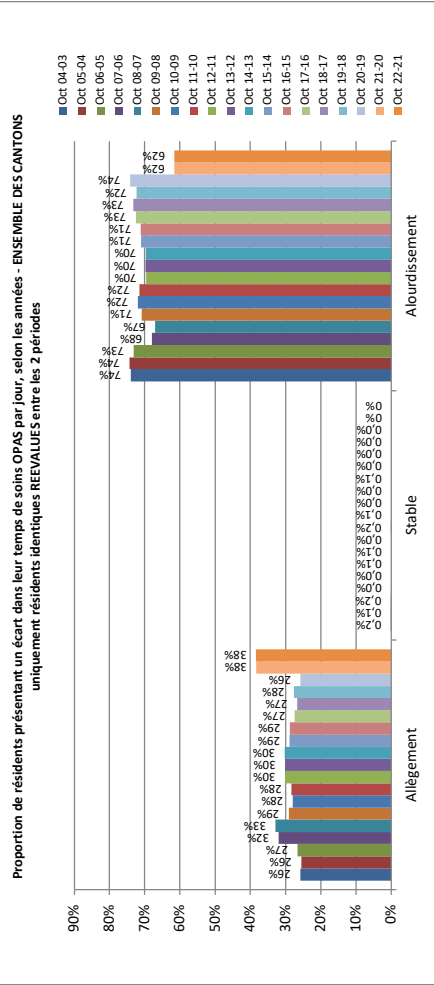

Données PLAISIR - Analyse longitudinale - Octobre 2003 - Octobre 2022
Proportion de résidents présentant un écart dans leur temps de soins OPAS entre 2 années, par tranche de 20 minutes*
Uniquement les résidents identiques REEVALUES entre les deux périodes
PAR JOUR
GENEVE

GE	Oct 04	Oct 05	Oct 06	Oct 07	Oct 08	Oct 09	Oct 10	Oct 11	Oct 12	Oct 13	Oct 14	Oct 15	Oct 16	Oct 17	Oct 18	Oct 19	Oct 20	Oct 21	Oct 22	
Allegement	1	0	0	0	0	0	0	0	0	0	2	0	0	0	0	0	0	1	0	0
Stable	1	0	0	0	0	0	0	0	0	0	0	0	0	0	0	0	0	0	0	0
Alourdissement	1	0	0	0	0	0	0	0	0	0	0	0	0	0	0	0	0	0	0	0
Total	280	199	288	343	253	226	241	306	303	253	251	285	255	255	284	261	494	544	613	613
Stable	0	1	1	1	2	0	1	7	2	0	0	3	1	1	1	0	3	1	1	1
Allegement	10-20]	435	368	381	321	319	356	464	413	416	397	426	389	441	408	454	405	857	681	793
Allegement	20-40]	276	229	127	194	230	214	218	200	219	251	233	221	267	243	264	504	450	450	507
Allegement	40-60]	159	136	148	97	120	179	158	140	162	159	163	186	177	193	205	320	270	251	251
Allegement	60-80]	104	97	83	71	71	100	104	93	99	115	102	107	117	114	138	141	208	170	115
Allegement	80-100]	73	53	59	39	57	63	69	58	64	82	58	65	71	68	81	92	109	110	66
Allegement	100-120]	45	44	26	19	38	47	35	44	39	46	38	44	48	62	39	51	61	54	48
Allegement	120-140]	32	19	17	11	23	24	18	22	24	20	29	19	20	27	32	40	18	20	20
Allegement	140-160]	9	10	9	7	13	10	7	17	10	12	14	8	10	9	7	12	24	14	12
Allegement	160-180]	4	6	5	3	4	8	1	7	6	9	10	8	5	11	5	6	10	6	6
Allegement	180-200]	2	3	3	1	2	1	6	3	0	3	3	3	1	0	1	6	2	2	2
Allegement	200-220]	1	1	3	1	4	0	1	1	1	4	3	1	1	0	1	2	0	1	0
Allegement	220-240]	1	1	0	0	0	0	0	0	0	0	0	0	0	0	0	0	0	0	0
Allegement	240-260]	1	1	0	0	0	0	0	0	0	0	0	0	0	0	0	0	0	0	0
Allegement	260-280]	1	1	0	0	0	0	0	0	0	0	0	0	0	0	0	0	0	0	0
Allegement	>=280	1	1	0	0	0	0	0	0	0	0	0	0	0	0	0	0	0	0	0
Total résidents	1 542	1 230	1 334	1 201	1 223	1 362	1 430	1 467	1 468	1 435	1 451	1 476	1 495	1 495	1 547	1 615	2 853	2 732	2 808	2 808

Ecarts de minutes OPAS par JOUR	Oct 04	Oct 05	Oct 06	Oct 07	Oct 08	Oct 09	Oct 10	Oct 11	Oct 12	Oct 13	Oct 14	Oct 15	Oct 16	Oct 17	Oct 18	Oct 19	Oct 20	Oct 21	Oct 22
Allegement	26%	21%	27%	42%	31%	25%	25%	31%	32%	25%	25%	29%	25%	24%	23%	25%	25%	35%	35%
Stable	0.0%	0.0%	0.1%	0.0%	0.1%	0.1%	0.0%	0.1%	0.5%	0.1%	0.0%	0.0%	0.2%	0.1%	0.1%	0.0%	0.1%	0%	0%
Alourdissement	74%	79%	73%	58%	69%	75%	75%	69%	68%	74%	75%	71%	75%	76%	77%	75%	75%	65%	65%
Total	100%	100%	100%	100%	100%	100%	100%	100%	100%	100%	100%	100%	100%	100%	100%	100%	100%	100%	100%

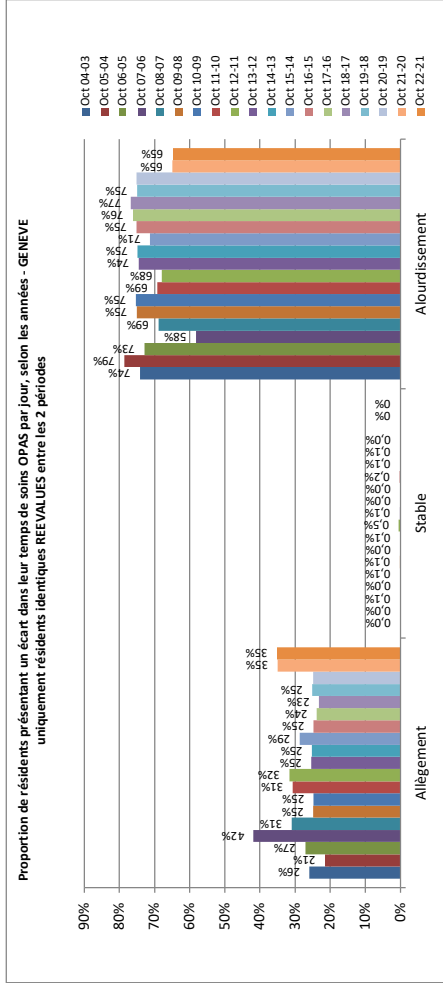

Données PLAISIR - Analyse longitudinale - Octobre 2003 - Octobre 2022
Proportion de résidents présentant un écart dans leur temps de soins OPAS entre 2 années, par tranche de 20 minutes*
Uniquement les résidents identiques REEVALUES entre les deux périodes
PAR JOUR
JURA

JU	Oct 04	Oct 05	Oct 06	Oct 07	Oct 08	Oct 09	Oct 10	Oct 11	Oct 12	Oct 13	Oct 14	Oct 15	Oct 16	Oct 17	Oct 18	Oct 19	Oct 20	Oct 21	Oct 22	
Ecarts de minutes OPAS par JOUR																				
<=200																				
[-280;-200]																				
[-200;-180]																				
[-180;-160]																				
[-160;-140]	1																			
[-140;-120]		1																		
[-120;-100]			2																	
[-100;-80]	1	1	2	2	1	3	2	1	3	3	4	6	1	2	0	5	6	4	16	4
[-80;-60]	3	4	3	4	3	4	3	4	4	4	6	1	2	0	5	6	4	16	4	4
[-60;-40]	7	5	6	4	4	8	6	8	7	5	7	2	2	2	7	3	8	27	12	12
[-40;-20]	1	7	12	12	20	13	12	14	14	25	10	9	10	13	14	22	33	42	42	42
[-20;-0]	34	32	47	55	59	44	66	55	40	59	69	58	47	41	48	57	101	99	101	101
Stable	0	1	0	0	0	0	1	0	0	1	0	1	0	0	1	0	0	0	0	0
Alourdissement																				
[0;-20]	69	70	77	63	78	82	112	78	78	81	67	91	96	83	82	71	131	89	129	94
[20;-40]	36	41	45	39	41	55	46	34	45	43	47	40	57	55	39	38	88	58	94	94
[40;-60]	21	29	30	29	28	33	37	28	27	23	29	29	33	29	32	36	51	50	49	49
[60;-80]	19	25	31	18	19	19	19	20	15	21	10	17	26	32	22	26	37	17	19	19
[80;-100]	4	16	13	8	15	9	14	9	13	9	13	15	11	14	13	5	15	15	13	13
[100;-120]	8	15	12	3	11	9	16	9	2	8	7	12	13	9	8	12	9	6	6	6
[120;-140]	6	9	7	3	6	5	7	9	6	3	3	5	9	4	6	3	9	8	3	3
[140;-160]	1	3	2	1	2	3	4	1	0	1	2	4	2	3	8	5	6	4	1	1
[160;-180]	1	1	1	1	1	1	1	0	3	1	0	1	1	1	1	1	2	2	2	3
[180;-200]	1	1	1	1	1	1	1	2	1	0	0	0	0	0	0	1	1	1	0	0
[200;-220]	1	2																		
[220;-240]																				
[240;-260]																				
[260;-280]																				
>=280																				
Total résidents	202	262	287	243	291	285	354	275	258	293	274	293	310	286	288	287	503	442	481	481

Ecarts de minutes OPAS par JOUR	Oct 04	Oct 05	Oct 06	Oct 07	Oct 08	Oct 09	Oct 10	Oct 11	Oct 12	Oct 13	Oct 14	Oct 15	Oct 16	Oct 17	Oct 18	Oct 19	Oct 20	Oct 21	Oct 22
Alourdissement	18%	19%	24%	33%	31%	24%	27%	30%	27%	35%	34%	26%	20%	20%	26%	32%	29%	43%	34%
Stable	0,0%	0,4%	0,0%	0,0%	0,0%	0,0%	0,3%	0,0%	0,0%	0,3%	0,0%	0,3%	0,0%	0,0%	0,5%	0,0%	0,0%	0,0%	0,0%
Alourdissement	82%	80%	76%	67%	69%	76%	73%	70%	73%	65%	66%	73%	80%	80%	74%	68%	71%	57%	66%
Total	100%	100%	100%	100%	100%	100%	100%	100%	100%	100%	100%	100%	100%	100%	100%	100%	100%	100%	100%

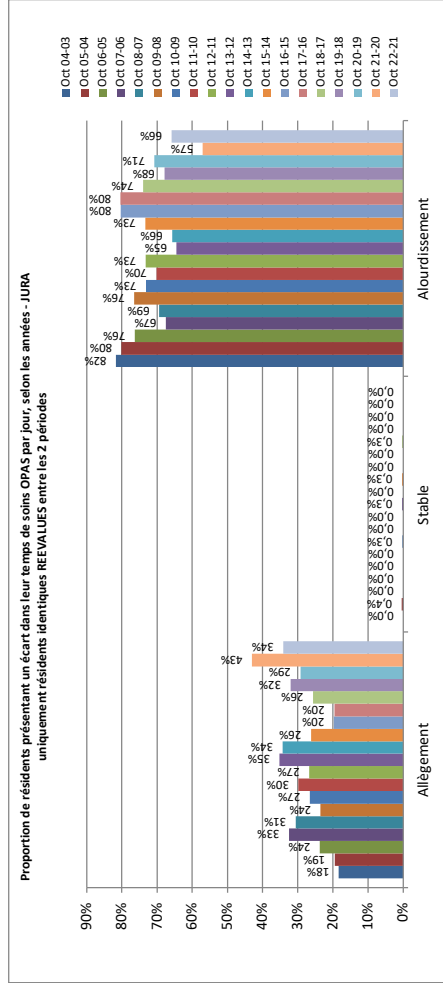

Données PLAISIR - Analyse longitudinale - Octobre 2003 - Octobre 2022
Proportion de résidents présentant un écart dans leur temps de soins OPAS entre 2 années, par tranche de 20 minutes*
Uniquement les résidents identiques REEVALUES entre les deux périodes
PAR JOUR
NEUCHÂTEL

NE	Oct 04	Oct 05	Oct 06	Oct 07	Oct 08	Oct 09	Oct 10	Oct 11	Oct 12	Oct 13	Oct 14	Oct 15	Oct 16	Oct 17	Oct 18	Oct 19	Oct 20	Oct 21	Oct 22	
Ecarts de minutes OPAS par JOUR	6																			
<-280																				
[-280-240]																				
[-240-200]																				
[-200-160]																				
[-160-140]																				
[-140-120]	2	1	3	1	2	1	3	2	0	3	1	2	2	1	2	0	0	0	2	3
[-120-100]	3	3	1	4	7	6	1	3	0	2	2	3	2	0	2	4	8	10		
[-100-80]	4	6	5	3	5	9	6	5	4	5	9	13	6	2	6	12	20	16		
[-80-60]	7	14	13	8	10	9	13	5	8	14	8	9	10	15	6	10	12	29	29	
[-60-40]	20	13	14	22	19	26	20	16	20	11	27	22	18	16	17	12	32	46	63	
[-40-20]	49	45	43	56	74	52	57	40	72	53	60	49	54	50	44	38	62	114	131	
[-20-0]	152	137	152	188	206	154	180	135	178	177	239	170	223	168	159	163	293	267	322	
Stable	0	1	1	0	0	0	2	0	0	1	2	1	0	0	0	0	0	0	0	0
Alourdissement	10-20]	223	173	270	183	242	196	283	225	332	223	238	240	260	257	237	446	364	365	
[20-40]	138	107	142	98	99	87	139	144	129	149	128	139	137	145	134	129	236	191	207	
[40-60]	82	74	91	76	91	79	91	97	95	92	77	71	68	94	85	91	128	116	111	
[60-80]	72	44	71	37	55	48	77	58	66	42	50	54	57	45	50	65	87	61	58	
[80-100]	47	34	33	22	30	43	31	45	44	29	36	31	54	37	39	27	43	37	28	
[100-120]	17	31	22	18	19	19	22	33	26	21	23	22	22	26	17	23	41	25	20	
[120-140]	12	9	11	6	17	15	13	19	20	11	18	12	9	18	10	7	23	11	11	
[140-160]	5	10	5	2	6	9	4	6	6	4	3	9	6	10	13	6	2			
[160-180]	1	1	1	1	5	1	4	2	6	5	2	2	3	5	2	0	8	1	3	
[180-200]	2	1	3	1	3	3	1	3	2	1	1	0	1	1	1	1	4	0	1	
[200-220]		2																		
[220-240]																				
[240-260]																				
[260-280]																				
>=280																				
Total résidents	840	706	882	728	889	759	953	838	1018	843	965	837	919	895	830	823	1448	1303	1382	

Ecarts de minutes OPAS par JOUR	Oct 04	Oct 05	Oct 06	Oct 07	Oct 08	Oct 09	Oct 10	Oct 11	Oct 12	Oct 13	Oct 14	Oct 15	Oct 16	Oct 17	Oct 18	Oct 19	Oct 20	Oct 21	Oct 22
Alourdissement	29%	31%	26%	39%	36%	34%	30%	25%	28%	31%	36%	31%	35%	29%	28%	28%	28%	37%	42%
Stable	0,1%	0,1%	0,0%	0,0%	0,0%	0,0%	0,2%	0,0%	0,0%	0,1%	0,2%	0,1%	0,0%	0,0%	0,0%	0,0%	0,0%	0,0%	0,0%
Alourdissement	71%	69%	74%	61%	64%	66%	70%	75%	72%	69%	64%	68%	65%	71%	72%	72%	71%	63%	58%
Total	100%	100%	100%	100%	100%	100%	100%	100%	100%	100%	100%	100%	100%	100%	100%	100%	100%	100%	100%

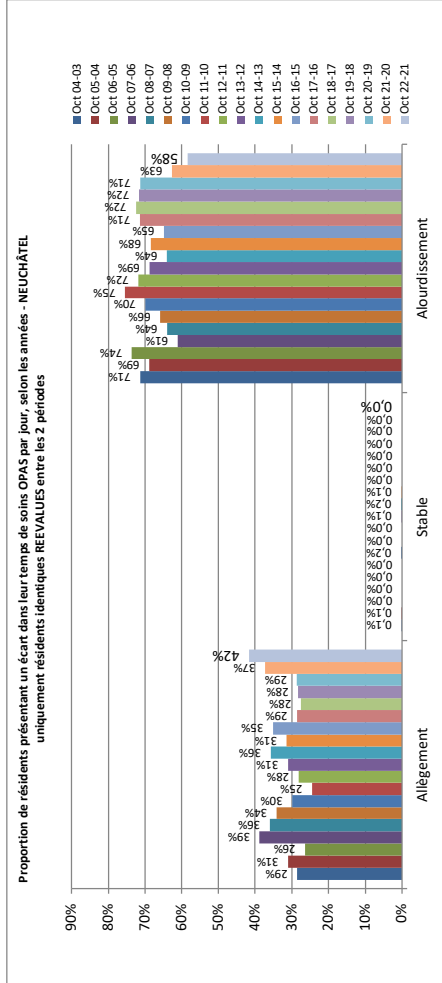

Données PLAISIR - Analyse longitudinale - Octobre 2003 - Octobre 2022
Proportion de résidents présentant un écart dans leur temps de soins OPAS entre 2 années, par tranche de 20 minutes*
 Uniquement les résidents identiques REEVALUES entre les deux périodes
PAR JOUR

VAUD

VD	Oct 04	Oct 05	Oct 06	Oct 07	Oct 08	Oct 09	Oct 10	Oct 11	Oct 12	Oct 13	Oct 14	Oct 15	Oct 16	Oct 17	Oct 18	Oct 19	Oct 20	Oct 21	Oct 22	
Écarts de minutes OPAS par JOUR																				
<=20																				
[20-40]																				
[40-60]																				
[60-80]																				
[80-100]																				
[100-120]																				
[120-140]																				
[140-160]																				
[160-180]																				
[180-200]																				
[200-220]																				
[220-240]																				
[240-260]																				
[260-280]																				
>=280																				
Total résidents	1760	1910	2071	2006	2019	2021	2110	2517	2208	2371	2506	2401	2399	2453	2528	2607	4350	4263	4423	

Écarts de minutes OPAS par JOUR	Oct 04	Oct 05	Oct 06	Oct 07	Oct 08	Oct 09	Oct 10	Oct 11	Oct 12	Oct 13	Oct 14	Oct 15	Oct 16	Oct 17	Oct 18	Oct 19	Oct 20	Oct 21	Oct 22
Aligèment	29%	28%	30%	41%	33%	31%	30%	28%	31%	32%	31%	28%	30%	30%	29%	29%	25%	40%	40%
Stable	0,1%	0,0%	0,0%	0,0%	0,0%	0,0%	0,0%	0,0%	0,0%	0,0%	0,0%	0,0%	0,1%	0,0%	0,0%	0,0%	0,0%	0,0%	0,0%
Alourdissement	71%	72%	70%	58%	67%	69%	70%	72%	68%	68%	69%	72%	70%	70%	71%	71%	75%	60%	60%
Total	100%	100%	100%	100%	100%	100%	100%	100%	100%	100%	100%	100%	100%	100%	100%	100%	100%	100%	100%

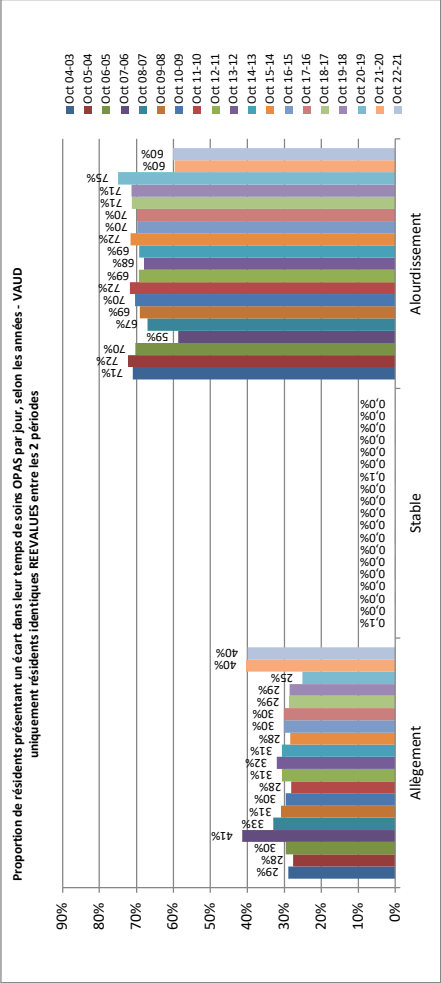

L13

Proportion de résidents présentant un écart dans leur temps de soins OPAS entre 2 années, par tranche de 20 minutes
Résidents présents sur 2 périodes, réévalués et non réévalués

Objectif:

Montrer le volume des changements de temps de soins OPAS en considérant des résidents présent au moins sur 2 périodes (résidents IDENTIQUES d'une année à l'autre, réévalués et non réévalués). Les résultats regroupent dans un 1er temps les données des 4 cantons puis Vaud, Neuchâtel, Jura, Genève sont décrits séparément.

Commentaires - Ecart dans les temps de soins OPAS

L'année 2022 (et 2021) est très particulière avec très peu de résidents stables dans leur temps de soins. En 2022, 61 % des résidents ont une augmentation des temps de soins, 2% sont stables et 38% s'allègent. Les années précédentes, l'évolution des temps de soins de l'ensemble des résidents montrait l'effet stabilisateur et l'importance des personnes qui n'ont pas eu besoin de réévaluation. Ce graphe se compare avec l'analyse par niveau de financement (L12) et (L11).

Explications du tableau de gauche

Le tableau montre le nombre de résidents ayant un changement de temps de soins entre 2 périodes. En effet, les temps de soins individuels des résidents présents sur 2 périodes sont comparés. Les différences observées sont regroupées en tranche de 20 minutes. La tranche]0+20[par exemple regroupe tous les résidents ayant un allourdissement entre >0 et jusqu'à presque 20 minutes en plus.

Exemple de lecture:

Entre octobre 2021 et octobre 2022, 2047 résidents identiques se sont allégés avec entre <0 minutes et presque 20 minutes en moins.

Explications du tableau de droite

Le tableau résume la situation des résidents en terme de temps de soins et indique la part d'entre eux qui s'allègent, sont stables ou au contraire, s'alourdissent.

Explications du graphique de droite

Le graphique cherche à représenter les différentes variations de temps de soins dans le temps.

5. ANNEXES

5.1 Définition des degrés de mobilité physique

Extrait du "Manuel de référence PLAISIR Suisse"
Copyright EROS 1993 - 2011 Guide PLAISIR CH

Pleine mobilité

Cette catégorie regroupe les personnes qui ont une aire de déplacement normale à l'exclusion des personnes des catégories "Mobilité restreinte occasionnellement" et "Mobilité déficiente (lenteur)".

Mobilité restreinte occasionnellement

Cette catégorie concerne les personnes présentant des incapacités intermittentes (cours fluctuant de la maladie, par exemple, dans le cas d'arthrite rhumatoïde ou d'ostéoartrrose, personnes bronchitiques limitées dans leur mobilité en raison de contraintes climatiques temporaires, personnes souffrant d'asthme sévère, ...). En dehors de ces périodes d'incapacité temporaire, ces personnes ont une aire de déplacement normale.

Mobilité déficiente (lenteur)

Cette catégorie inclut les personnes dont l'aire de déplacement est normale, sinon qu'elles sont plus lentes dans leurs déplacements en raison, par exemple, de mauvaise vision, d'insécurité, ou en milieu urbain, en raison de difficultés à utiliser les transports publics, difficultés que la personne parvient néanmoins à surmonter sans l'aide d'autrui dans toutes les circonstances.

Mobilité réduite

Cette catégorie regroupe les personnes dont la mobilité est réduite en raison, par exemple, de problèmes visuels, d'insécurité, de fragilité, de débilité, de déficiences cardiaques et/ou respiratoires; ou dans une société urbanisée, en raison de leur incapacité de faire usage des transports publics dans toutes les circonstances. Ces personnes peuvent donc se déplacer sans l'aide d'autrui à l'extérieur du voisinage de leur établissement mais elles ne peuvent aller partout "sans l'aide d'autrui". Leur

aire de déplacement est donc plus restreinte que l'aire normale.

Mobilité restreinte au voisinage de l'établissement

Cette catégorie regroupe les personnes dont les déplacements indépendants sont ordinairement limités au voisinage de leur établissement. Les personnes se déplaçant seules uniquement sur le terrain de l'établissement ou dans les rues avoisinantes font partie de cette catégorie.

Mobilité restreinte à l'établissement

Cette catégorie regroupe les personnes qui ne circulent ordinairement de façon indépendante qu'à l'intérieur de leur établissement, y compris les personnes qui ne peuvent sortir seules de leur lit mais qui, une fois levées, peuvent se déplacer de façon indépendante (par exemple en fauteuil roulant) dans l'établissement.

Mobilité restreinte à l'étage de la chambre

Cette catégorie regroupe les personnes qui ne se déplacent ordinairement de façon indépendante qu'au niveau de l'étage de leur chambre, y compris les personnes qui ne peuvent sortir seules de leur lit mais qui, une fois levées, peuvent circuler de façon indépendante (par exemple en fauteuil roulant) à l'étage de leur chambre.

Mobilité restreinte à la chambre

Cette catégorie regroupe les personnes qui ne se déplacent ordinairement de façon indépendante qu'à l'intérieur de leur chambre, y compris les personnes qui ne peuvent sortir seules du lit mais qu'une fois levées, peuvent se déplacer de façon indépendante dans leur chambre.

Mobilité nulle

Cette catégorie regroupe toutes les personnes ordinairement confinées au fauteuil ou au lit et incapables de se déplacer de façon indépendante entre fauteuil et lit.

5.2 Définition des degrés d'orientation

Extrait du "Manuel de référence PLAISIR Suisse"
Copyright EROS 1993 - 2011 Guide PLAISIR CH

Le concept d'orientation fait référence à la capacité de l'individu de s'orienter par rapport à son environnement, y compris les interactions ou échanges avec celui-ci. Ce concept inclut donc la réception des signaux venant de l'environnement, leur assimilation et l'expression d'une réponse au message, signal reçu. Sont à la fois considérés les problèmes résultant de troubles du comportement et de la communication.

Pleinement orienté

Cette catégorie regroupe les personnes douées d'une pleine capacité d'orientation, i.e. qui interagissent adéquatement avec leur environnement (réception des signaux - assimilation - expression d'un message) sans avoir recours à aucune aide telle que des médicaments pour contrôler un problème de comportement ou de communication, des compensations pour augmenter leur capacité sensorielle (lunette, appareil auditif, canne). Les fonctions psychologiques et sensorielles de la section P sont toutes adéquates.

Problème(s) d'orientation pleinement compensé(s)

Cette catégorie regroupe les personnes qui, par exemple, font usage d'aide pour voir, entendre, toucher (canne) et/ou font usage continu de drogues pour contrôler leur comportement ou des problèmes de communication lorsque le résultat de ces compensations consiste en une récupération totale de la capacité d'orientation. Les fonctions psychologiques et sensorielles de la section P sont toutes adéquates (les déficiences sont bien compensées).

Perturbations intermittentes de l'orientation

Cette catégorie regroupe les personnes connaissant des expériences épisodiques qui interfèrent avec une pleine orientation telles que vertiges, troubles associés à la maladie de Menière, diplopie (telle rencontrée dans les cas de sclérose en plaques), interruption intermittente de la conscience (épilepsie) et certains problèmes de la parole (bégaiement); sont exclues de telles expériences lorsqu'elles sont parfaitement corrigées ou contrôlées (catégorie "pleinement compensé"). La majorité des fonctions psychologiques et sensorielles sont adéquates (les déficiences identifiées perturbent l'individu par période).

Perturbations partiellement compensées de l'orientation

Cette catégorie regroupe les personnes qui autrement appartiendraient aux catégories "pleinement compensé" ou "perturbations intermittentes de l'orientation" mais qui font l'expérience de désavantages dans certains aspects de leur vie parce que les perturbations de leur orientation les rend vulnérables dans certaines circonstances, telles que: dépendance critique du niveau d'illumination (dans le cas de certaines incapacités visuelles), dépendance critique du niveau du bruit de fond ou d'autres signaux (dans le cas d'incapacités auditives ou de la parole); ou encore font l'expérience de désavantages attribuables à l'utilisation de certains médicaments ou aides qui les rend alors inéligibles à certaines tâches, fonctions, activités. Une ou des déficiences sont identifiées au niveau des fonctions psychologiques et sensorielles. Ces déficiences sont légères ou modérées (parfois sévères ou nulles) et ne perturbent l'individu que partiellement.

Perturbations modérées de l'orientation

Cette catégorie regroupe les personnes qui font l'expérience de difficultés appréciables de l'orientation, aides et/ou médicaments ne réussissant pas à produire une compensation satisfaisante de leurs perturbations; aussi les personnes qui requièrent l'assistance d'autrui tels que les semi voyants, les personnes souffrant de déficience auditive appréciable, les personnes confuses, les personnes faisant l'expérience d'une insensibilité appréciable au toucher. Une ou des déficiences sont identifiées au niveau des fonctions psychologiques et sensorielles. Ces déficiences sont légères ou modérées (parfois sévères ou nulles) et une intervention (assistance) quotidienne du personnel est requise pour aider l'individu à interagir avec son environnement.

Perturbations sévères de l'orientation

Cette catégorie regroupe les personnes souffrant d'incapacité sévère au niveau de l'orientation et où la substitution est nécessaire (ce qui n'était pas le cas dans la catégorie précédente): c'est-à-dire que l'individu ne peut habituellement interagir avec son entourage sans l'aide fréquente d'une personne. Généralement plus d'une fonction psychologique et sensorielle sont déficientes modérées ou sévères (parfois nulles). L'intervention (faire pour lui) du personnel est requise à plusieurs reprises dans la journée pour aider l'individu à interagir avec son environnement.

[Perte de l'orientation](#)

Cette catégorie regroupe les personnes souffrant d'incapacité sévère au niveau de l'orientation et malgré la compensation offerte par autrui, les possibilités de l'individu d'interagir avec son environnement sont très limitées.

Généralement plusieurs fonctions psychologiques et sensorielles sont déficientes modérées, sévères ou nulles.

[Désorientation](#)

Cette catégorie regroupe les personnes incapables de s'orienter dans leur environnement. Plusieurs fonctions psychologiques et sensorielles sont atteintes (sévères ou nulles) ce qui empêche l'individu d'interagir avec son environnement.

[Coma, état végétatif](#)

Cette catégorie regroupe les personnes incapables de s'orienter dans leur environnement et qui ont un diagnostic de "coma" ou "d'état végétatif persistant". Le "semi-coma" n'entre pas dans cette catégorie.

5.3 Définition des degrés d'autonomie

Extrait du "Manuel de référence PLAISIR Suisse"

Copyright EROS 1993 - 2011 Guide PLAISIR CH

Le concept d'indépendance pour les activités de la vie quotidienne (AVQ) fait référence à la capacité de l'individu de mener à bien, de façon indépendante, les activités de base (hygiène personnelle, alimentation,...) et les activités "Instrumentales" de la vie de tous les jours (ménage, repas, ...). Étant donné qu'il s'agit ici de personnes vivant en institution, on évaluera plutôt le potentiel de l'individu que les capacités que lui permet, dans les faits, d'exercer l'environnement institutionnel. Ainsi, il est probable que beaucoup de résidents n'ont pas l'occasion de préparer leur repas dans l'établissement où ils résident. On essaiera cependant de déterminer s'ils pourraient le faire et en cas de réponse positive, on considérera leur capacité pour cette activité équivalente à celle de quelqu'un qui fait réellement cette activité. La détermination de la dépendance réelle des résidents est plus difficile dans le cas des activités de base, dans certains établissements où on a tendance à "faire pour" le résident plutôt qu'à le laisser faire. L'évaluateur se demandera si, en l'absence d'une politique de "faire pour", la personne serait habituellement indépendante pour les activités visées par cette politique, mais il sera attentif à éviter toute idéalisation du potentiel du client.

[Indépendance](#)

Cette catégorie regroupe les personnes indépendantes qui ne requièrent aucune aide mécanique, ni équipement spécial, ni adaptation de l'environnement; s'il y a aide d'autrui, celle-ci ne doit pas être essentielle pour l'accomplissement des A.V.Q. (i.e.: pourraient s'en passer).

[Indépendance avec aide mécanique](#)

Cette catégorie regroupe les personnes indépendantes mais qui requièrent une aide mécanique ou un équipement spécial (prothèse, orthèse, canne, cadre de marche ou tintébin, fauteuil roulant, ...). Ceux qui disposent de tels aide ou équipement mais ne les utilisent pas - et de ce fait ne sont pas indépendants - doivent être affectés à une autre catégorie.

[Indépendance avec adaptation / modification de l'environnement](#)

Cette catégorie regroupe les personnes dépendantes vis-à-vis de l'adaptation ou de la modification de leur environnement immédiat. On entend ici des modifications - adaptations courantes, raisonnables: surfaces de travail, largeur des portes, main courante, salle de bain-toilette, ... On classera donc dans cette catégorie un résident qui serait indépendant s'il avait à sa disposition un tel environnement modifié-adapté, ou un résident qui jouit d'un tel environnement, et, de ce fait, est indépendant.

[Dépendance situationnelle à autrui](#)

On classera dans cette catégorie les personnes qui éprouvent - ou éprouveraient si elles vivaient seules à domicile - certaines difficultés à rencontrer leurs besoins personnels sans cependant être largement dépendantes de l'aide d'autrui; qui éprouvent quelques difficultés à se déplacer à l'extérieur de l'établissement, difficultés qui ne peuvent être surmontées qu'avec l'aide d'autrui; qui ont des problèmes modérés d'orientation qui ne peuvent être résolus qu'avec aide d'autres

personnes; qui pourraient être indépendantes si elles utilisaient une aide mécanique (prothèse, orthèse, canne, ...) ou un équipement spécial mais ne veulent pas avoir recours à de tels aides - équipements. Les personnes appartenant à cette catégorie sont dépendantes pour des besoins prévisibles se présentant moins d'une fois par jour (par exemple: 2 ou 3 fois/semaine).

[Dépendance à autrui à intervalles longs \(1 fois/24 heures\)](#)

Appartiennent à cette catégorie, les personnes qui dépendent - ou dépendraient si elles vivaient seules à domicile - d'autrui pour rencontrer des besoins prévisibles qui ne se présentent pas plus souvent qu'une fois par vingt-quatre heures, tels que ménage, approvisionnement, préparation des repas, nettoyage, sécurité, ... Ces personnes ont donc besoin de services de soutien et/ou de supervision au plus une fois par 24 heures à des moments prévisibles.

[Dépendance à autrui plus d'une fois/24 heures mais à des moments prévisibles](#)

Appartiennent à cette catégorie, les personnes qui dépendent d'autrui le matin et le soir, et celles qui nécessitent de l'aide pour combler des besoins qui se manifestent à intervalles courts (aux trois ou quatre heures de jour; aux trois ou quatre heures de jour et occasionnellement de nuit; aux trois ou quatre heures de jour et de nuit), par exemple, hygiène personnelle, alimentation, déplacement dans l'environnement immédiat, transfert, changer la literie, etc. Ces besoins sont cependant prévisibles et la (les) personne(s) qui aide(nt) ne doit(doivent) pas être disponible(s) en permanence mais plutôt être présente(s) au côté de l'aidé à des moments précis prévus à l'avance.

[Dépendance à autrui à intervalles courts imprévisibles](#)

Appartiennent à cette catégorie, les personnes susceptibles d'avoir besoin d'autrui pour la satisfaction de besoins critiques qui se manifestent à intervalles courts et imprévisibles (aller aux toilettes, se lever, etc.); en particulier, les individus fragiles ou mentalement instables qu'il serait potentiellement dangereux de laisser à eux-mêmes. Les personnes appartenant à cette catégorie requièrent la disponibilité permanente ou quasi-permanente d'autrui ce qui ne signifie pas que cette aide ou supervision sera utilisée. On parle de disponibilité quasi-permanente dans le cas des personnes qui peuvent être laissées seules pour de courtes périodes (une heure ou deux).

[Dépendance à autrui pour la plupart des besoins](#)

Appartiennent à cette catégorie, les personnes qui requièrent aide et/ou supervision continue (pas seulement la disponibilité de cette aide ou supervision, voir catégorie "[Dépendance à autrui à intervalles courts imprévisibles](#)") en particulier les individus physiquement déficients requérant quelqu'un pour répondre à la plupart de leurs besoins de base et/ou pour prendre soin d'eux en regard des fonctions quotidiennes; ou les personnes suffisamment séniles, confuses ou mentalement déficientes pour requérir un tel niveau de soins. Certaines de ces personnes peuvent être laissées seules pour de courtes périodes (une heure ou deux).

[Dépendance à autrui pour tous les besoins](#)

Appartiennent à cette catégorie, les individus qui requièrent de l'aide 24 heures sur 24 pour tous leurs besoins : hygiène personnelle, alimentation, élimination, habillement, etc.